

攀枝花统计年鉴

PANZHIHUA STATISTICAL YEARBOOK

2020

(总第22期)

攀枝花市统计局

《攀枝花统计年鉴—2020》编辑部

主 编 蒋启君

副主编 王 勇 贾 炜 杨 军 曹 巧 胡 杰
邓 勇 胡 滔

编辑人员 (姓氏笔划为序)

马卫东	万 金	王在科	牛朝伟	文 俊
刘丹蕾	刘方刚	闫 敏	李佳黎	杨丰溶
吴峻峰	汪 强	张先剑	张馨予	陈 莉
陈从波	陈建彦	陈薪羽	欧阳海燕	周先华
段红林	唐洪官	喻 林	程 钰	

责任编辑 汪 强 陈建彦

统计制图 陈建彦

编者说明

一、《攀枝花统计年鉴 - 2020》是一部反映攀枝花经济和社会发展情况的综合统计资料年刊。本年鉴收录了全市和县(区)2019年经济和社会发展各方面大量的统计数据,历史重要年份全市主要指标数据,以及全省2019年各市(州)、(县、市)区主要经济发展情况数据。

二、《攀枝花统计年鉴 - 2020》共分二个部分。(一)统计资料。具体包括1.行政区划、人口、自然状况;2.综合;3.城市概况;4.从业人员和职工工资;5.固定资产投资;6.财政、税收、金融、保险;7.物价指数;8.人民生活;9.农业;10.工交、能源、邮电;11.建筑业;12.贸易业;13.教育、科技、文化;14.卫生、体育、广播电视及其他。(二)附录。编辑了一部分攀枝花与省内其他市(州)横向指标对比资料以及主要统计指标解释。

三、本年鉴资料中所使用的度量衡单位均采用国际统一标准计量单位。

四、本年鉴的资料大部分来自全市年度统计报表、市城市社会经济调查队抽样调查资料;全省及市(州)统计资料来自四川省统计局;部门统计资料均来自相关部门。

五、统计资料所使用的价值量指标,除增加值增速和其他单独注明的外,均以当年价格计算。

六、本年鉴部分数据合计数或相对数由于取舍不同而产生的计算误差均未做机械调整。

七、本年鉴统计表中的符号说明

“…”表示数据不足本表最小单位数;

“#”表示其中项;

“—”表示该栏数据不填;

“空格”表示该项统计指标数据为“0”,数据不详或无该项数据

八、本年鉴部分数据如有与以前年份年鉴数据差异的,以本年鉴为准。

英雄攀枝花 阳光康养地

——攀枝花市情介绍

攀枝花市位于川西南、滇西北结合部,是全国唯一以花命名的城市,享有“花是一座城,城是一朵花”的美誉,行政区域面积7414平方公里,辖东区、西区、仁和区和米易县、盐边县3区2县,常住人口121.4万,少数民族有彝族、傈僳族、苗族等。2019年,全市地区生产总值1010.13亿元,增长6.3%;地方一般公共预算收入62.96亿元,同口径增长6.7%;全社会固定资产投资增长9.7%;社会消费品零售总额240.55亿元,增长10.2%;城乡居民人均可支配收入分别达到41864元、18352元,增长8.7%和9.8%。

英雄城市——七户人家一棵树。攀枝花是一座因国家三线建设而生的城市。当年,这里只有“七户人家一棵树”。上世纪60年代,党中央、国务院站在加快社会主义建设、调整全国工业布局、巩固国防后方的战略高度,实施了轰轰烈烈的大三线建设,并将攀枝花作为重中之重。1965年2月,攀枝花特区作为新中国首个资源开发特区正式成立;毛泽东主席亲自以树定名——攀枝花,并对其建设作出指示“建不建攀枝花,不是钢铁厂的问题,是战略问题”;邓小平同志亲临视察并盛赞“这里得天独厚”,后曾用名“渡口市”。1987年1月,渡口市正式更名为攀枝花市。建市初期,在“备战备荒为人民,好人好马上三线”的号召下,武汉、辽宁、上海、天津、重庆、成都等全国各地数十万大军奔赴攀枝花,建成了中国西部首个大型钢铁企业攀钢,创造了在2.5平方公里坡地上建设成套钢铁厂的世界奇迹,攻克了普通高炉冶炼钒钛磁铁矿的世界难题,深刻影响和改变了我国工业和

经济格局,被誉为国家三线建设的成功典范,也孕育出了“艰苦创业、无私奉献、团结协作、勇于创新”的“三线精神”。

钒钛之都——百米钢轨助高速。“工业不强不叫攀枝花”。攀枝花是一座因矿而建、因钢而兴的新兴工业城市,矿产资源十分丰富,已发现矿产 76 种,其中钛、钒储量分别居世界第一和世界第三,钒产品、钛精矿等产能产量居全国第一,目前已具备钛材、钛管、钛丝、钛粉等生产能力,是我国重要的汽车用钢、家电用钢、军工用钢生产基地,国内第一、世界顶级的钢轨生产基地。被全域纳入国家战略资源创新开发试验区,成功创建国家级钒钛高新区,全国钒钛磁铁矿综合利用标准化技术委员会在攀挂牌成立,正加快推进钒钛新城和攀西科技城市建设。依托钒钛磁铁矿建立的攀钢,经过数十年的探索发展,已成为全球第一的产钒企业和我国最大的钛原料钛加工企业,特别是攀钢生产的含钒百米钢轨,作为国内唯一获得“国家出口免检”证书的顶级钢轨,因其含钒耐磨耐腐蚀的特性,被广泛应用在京津高铁、青藏铁路等国家重要工程和高寒高海拔项目,远销全球 30 多个国家和地区,正助力中国高铁跑出世界速度。

康养胜地——阳光康养宜人住。攀枝花属南亚热带干热河谷气候,拥有特别适宜人类休养生息的海拔高度、温度和湿度,年日照 2700 小时,无霜期 300 天以上,年均气温 20.3℃,冬季温暖、夏季凉爽,森林覆盖率达 61.99%,空气质量优良,PM2.5 值常年低于 35 微克,是避寒、避暑、避霾的理想胜地。攀枝花是四川唯一的亚热带水果生产基地,被纳入国家现代农业示范区、全国立体农业示范点和“南菜北调”基地,盛产芒果、枇杷、石榴、樱桃等优质水果,特别是攀枝花芒果因纬度最北、海拔最高、成熟最晚、品质优越而畅销国内外,入选全国首批特色农产品优势区、全国地理标志农产品首批保护工程、全国百强特色农产品区域公用品牌。近年来,攀枝花大力发展“康养+”产业,全域化布局、全时段服务、各年龄群康养,在全国率先发布康养产业地方标准,创办国内首家康养学院,建成米易县

城、阿署达花舞人间、普达阳光、红格小镇、迤沙拉古村落等一大批康养品牌项目，成功进入全国呼吸环境十佳城市、全国十大凉都、中国避暑名城、中国康养城市排行榜 50 强、中国城市宜居竞争力排行榜 50 强等，成为首批国家医养结合试点城市。

不忘初心，牢记使命。这座英雄的城市正坚定以习近平新时代中国特色社会主义思想为指导，紧紧围绕省委对攀枝花发展“3+2”的新定位新要求，传承弘扬“三线精神”，深入落实市委“一二三五”总体工作思路，全力做好钒钛、阳光“两篇文章”，扎实推进钒钛新城和攀西科技城建设，着力打造四川新的经济增长点，加快建设川西南、滇西北区域中心城市和四川南向开放门户，全面推动高质量发展和高效能治理，全面融入成渝地区双城经济圈，在新的国家战略中发挥新的作用、作出新的贡献。恳请各位领导、嘉宾、朋友和有识之士关心关注攀枝花、指导帮助攀枝花、共建共享攀枝花，让我们一起奋斗、共同分享，分享这里的阳光与荣光。

从统计看 2019 年的攀枝花

攀枝花在全省的位置

常住人口	121.4 万人	占全省的 1.4%	居第 19 位
地区生产总值	1010.13 亿元	占全省的 2.2%	居第 15 位
社会消费品零售总额	240.55 亿	占全省的 1.1%	居第 17 位
一般公共预算收入	62.96 亿元	占全省的 1.5%	居第 14 位

攀枝花的社会经济发展

城镇化率	66.77%	比 2018 年提升 0.18 个百分点
地区生产总值	1010.13 亿元	比 2018 年增长 6.3%
农林牧渔业增加值	92.39 亿元	比 2018 年增长 3.5%
工业增加值	474.81 元	比 2018 年增长 6.0%
社会消费品零售总额	240.55 亿元	比 2018 年增长 10.2%
一般公共预算收入	62.96 亿元	比 2018 年增长 6.7% (同口径)

主要平均指标

人均地区生产总值	82460 元	比 2018 年增长 7.2%
农村居民人均可支配收入	18352 元	比 2018 年增长 9.8%
城镇居民人均可支配收入	41864 元	比 2018 年增长 8.7%

攀枝花主要年份年末户籍总人口

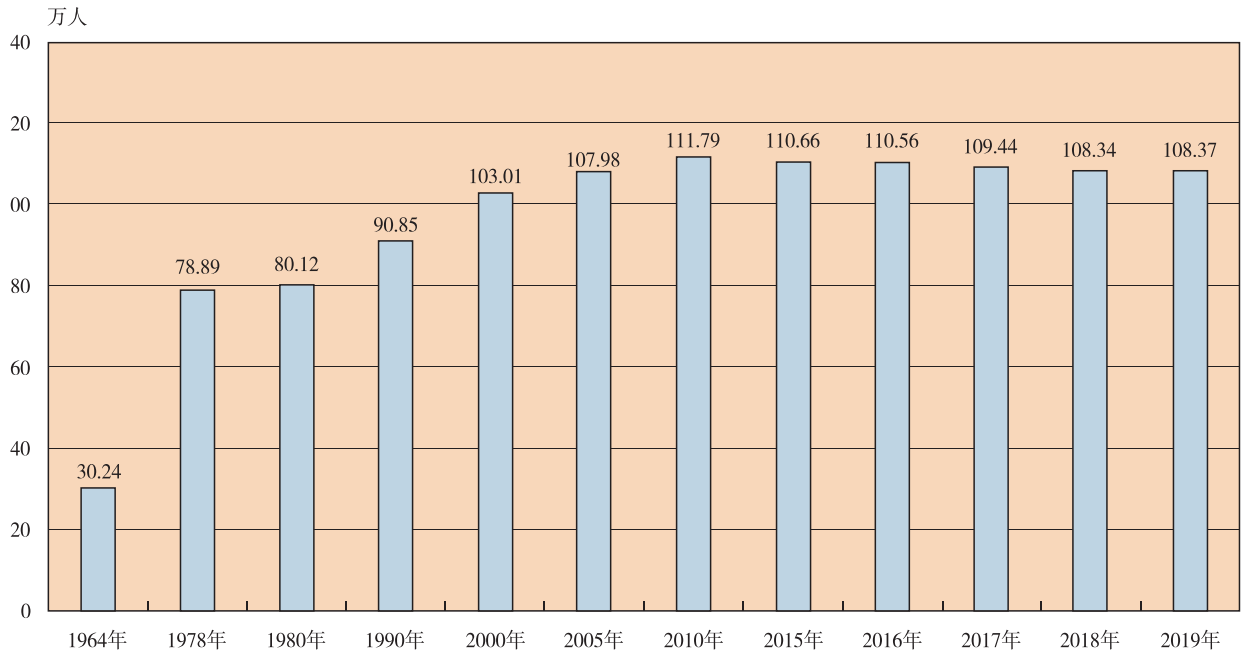

攀枝花主要年份社会从业人员及构成

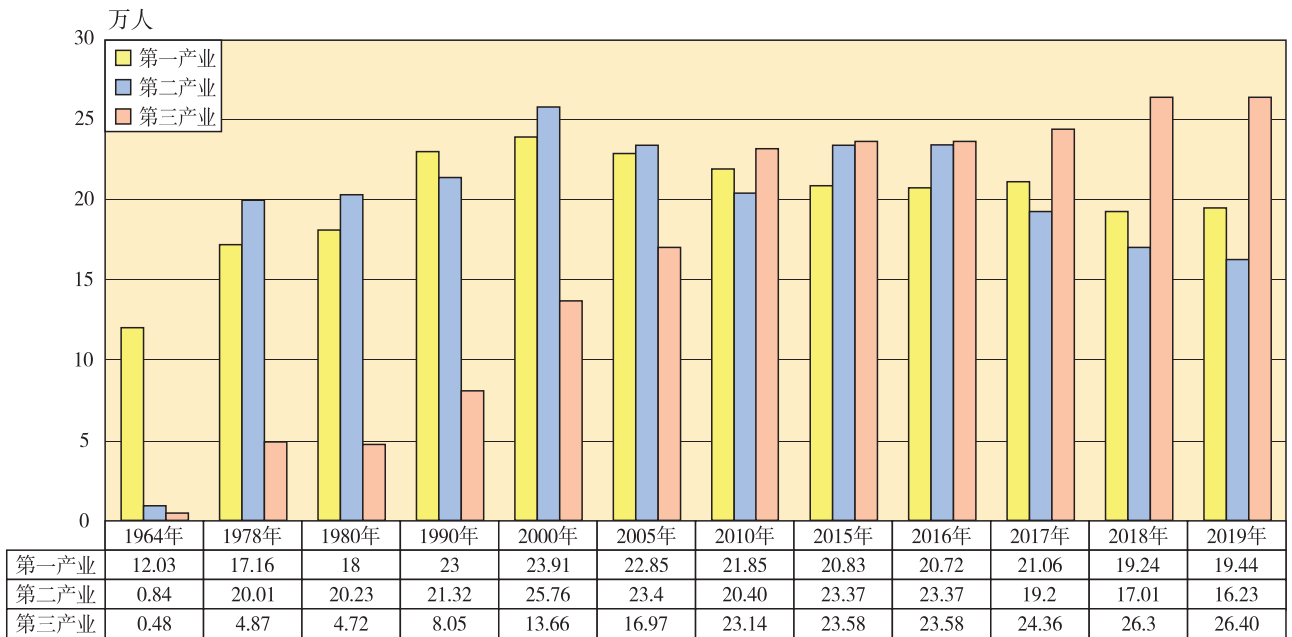

攀枝花主要年份地区生产总值

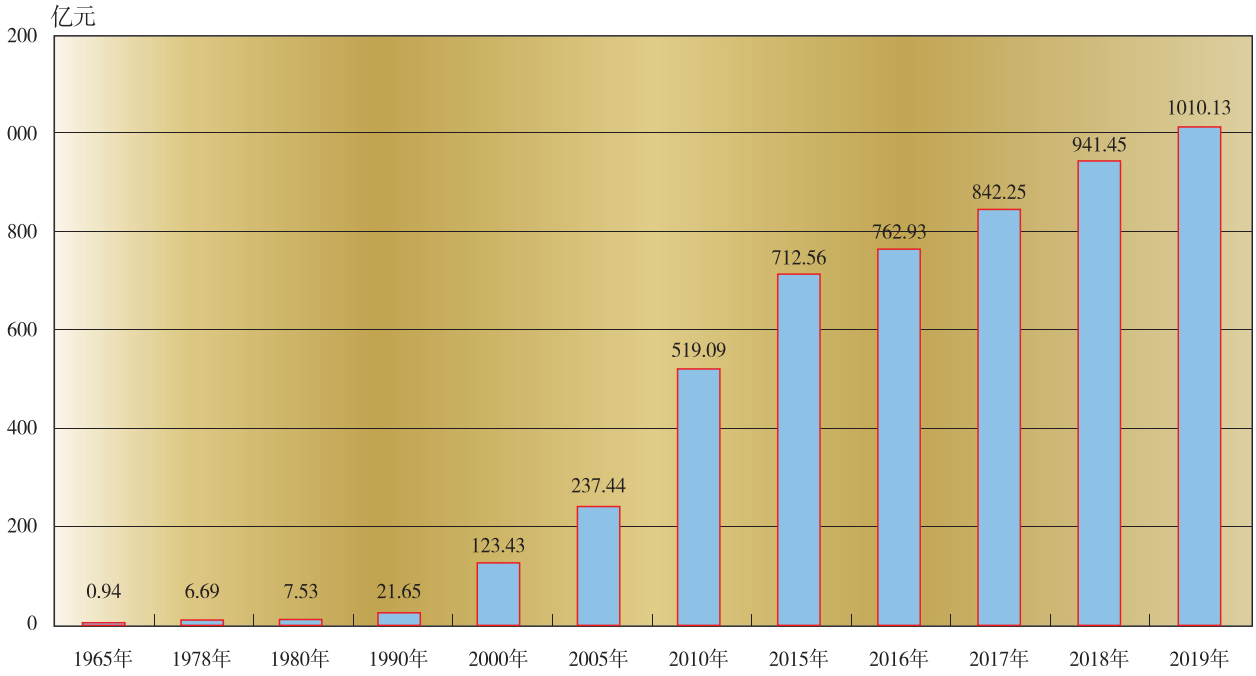

攀枝花主要年份地区生产总值构成

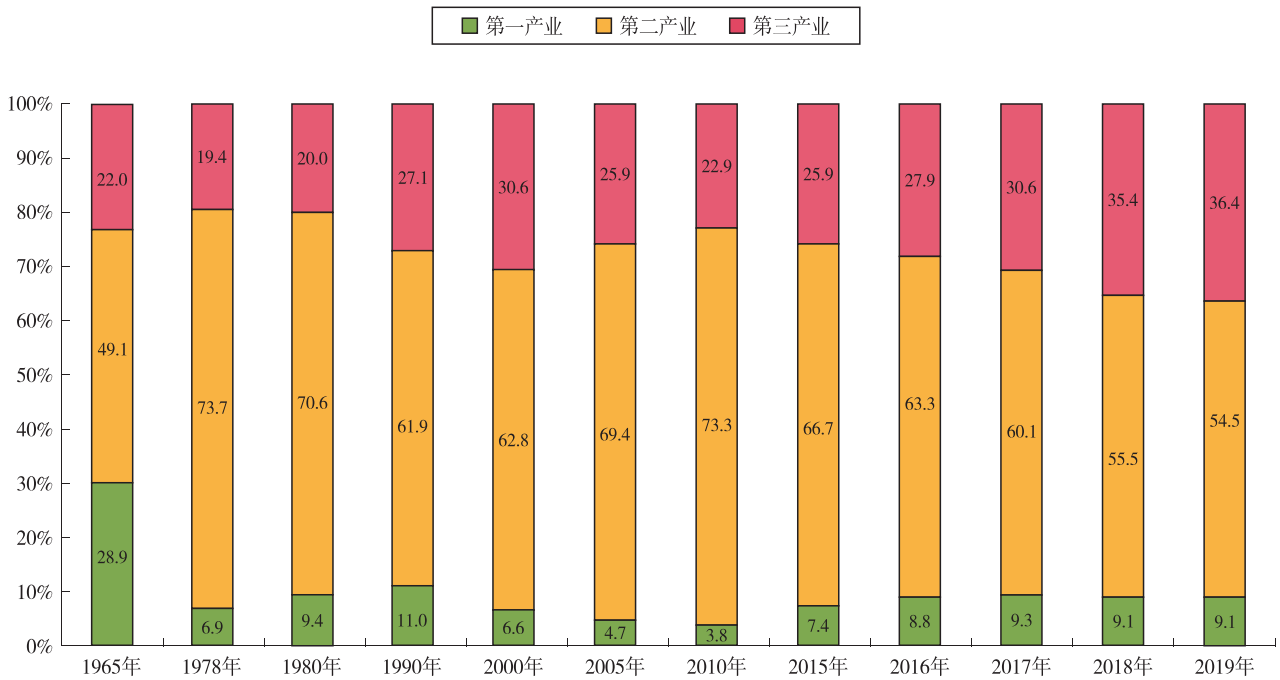

攀枝花主要年份农林渔业产值及构成

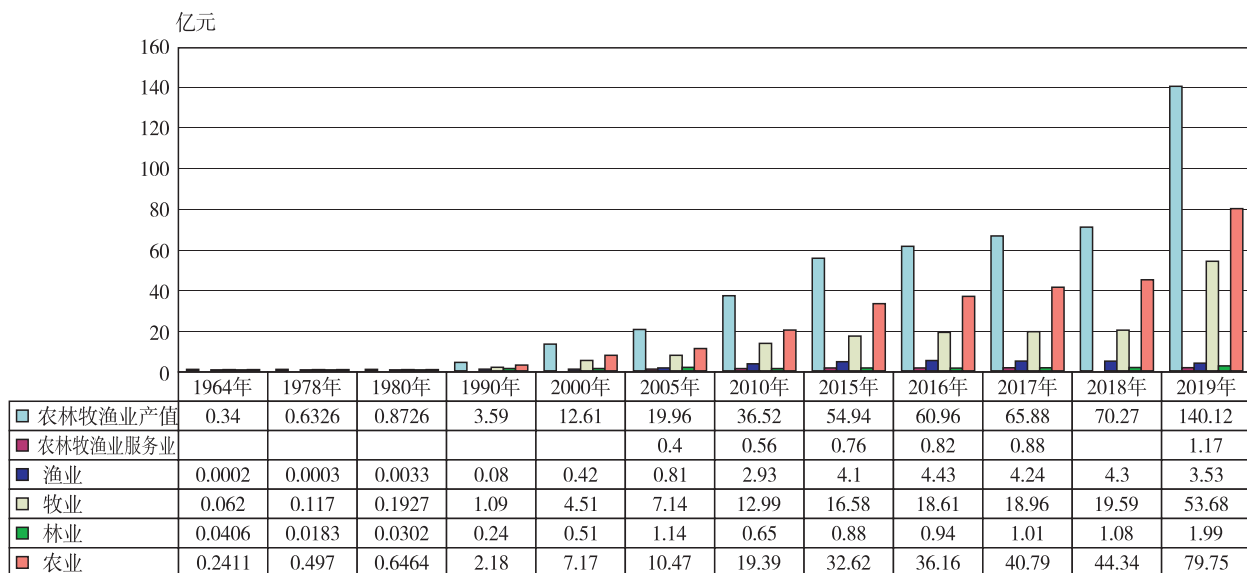

攀枝花主要年份粮食产量

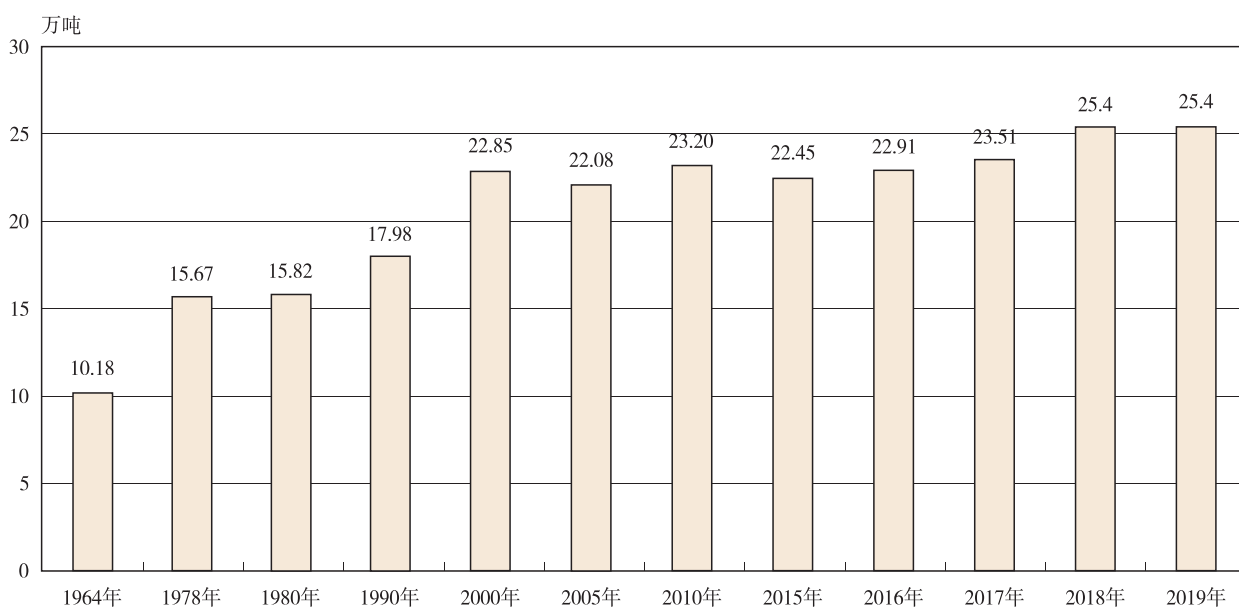

攀枝花主要年份金融机构存贷款余额

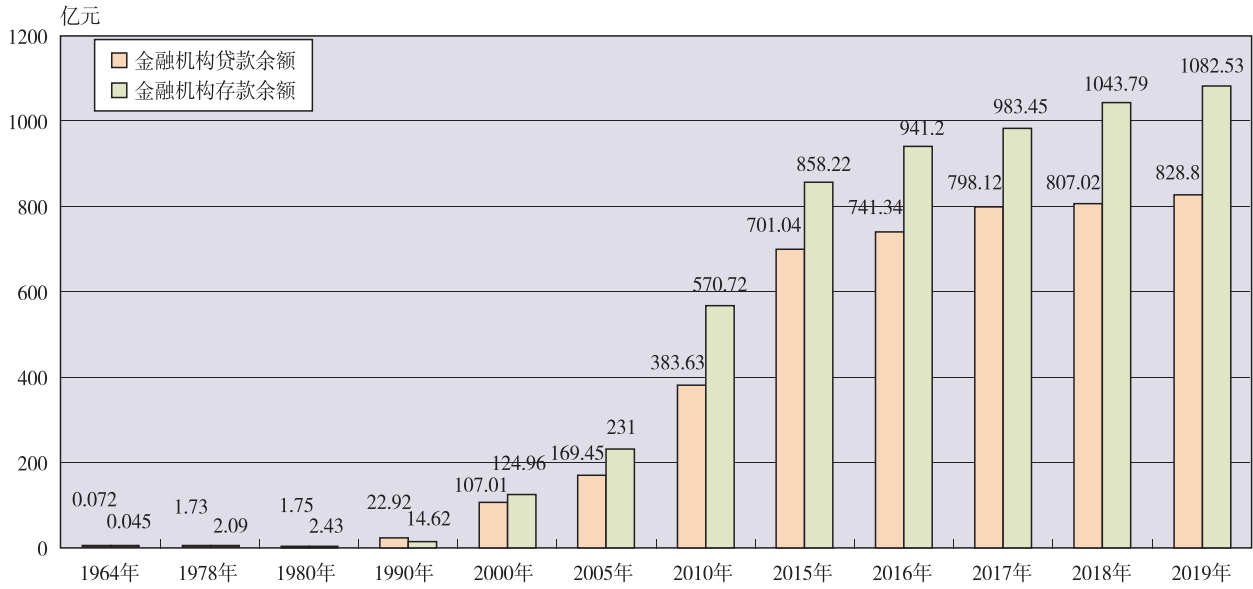

攀枝花主要年份社会消费品零售总额

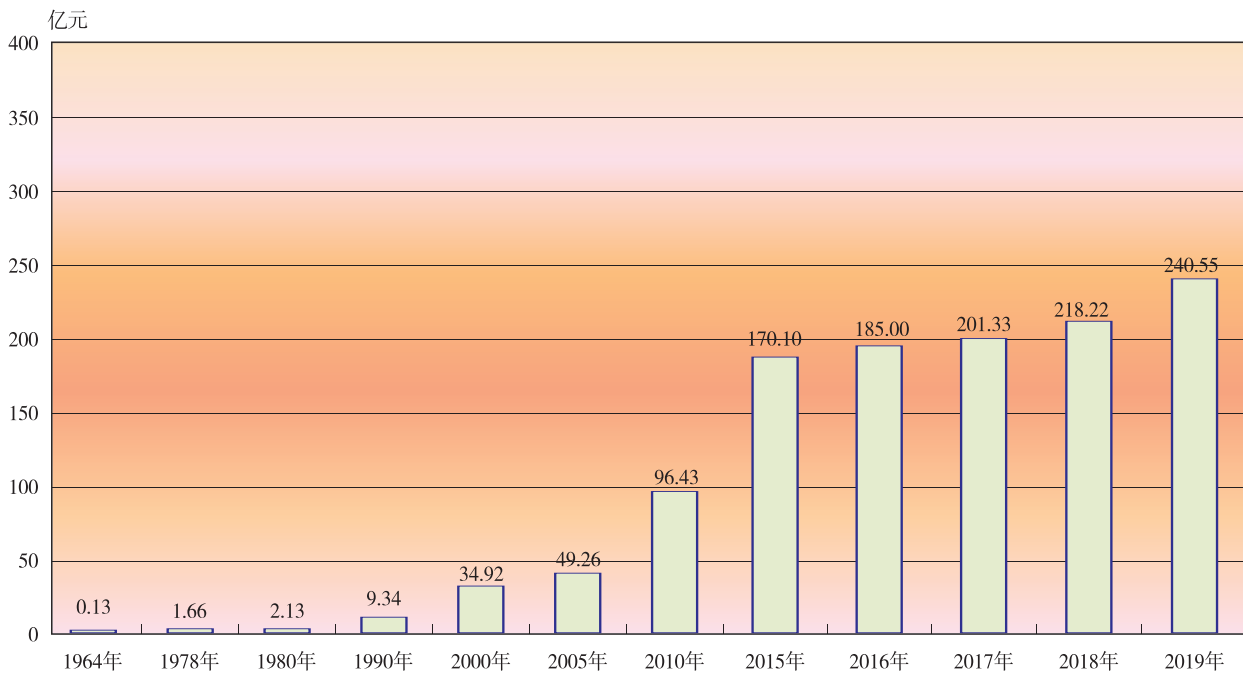

攀枝花主要年份农村居民人均可支配收入及消费支出

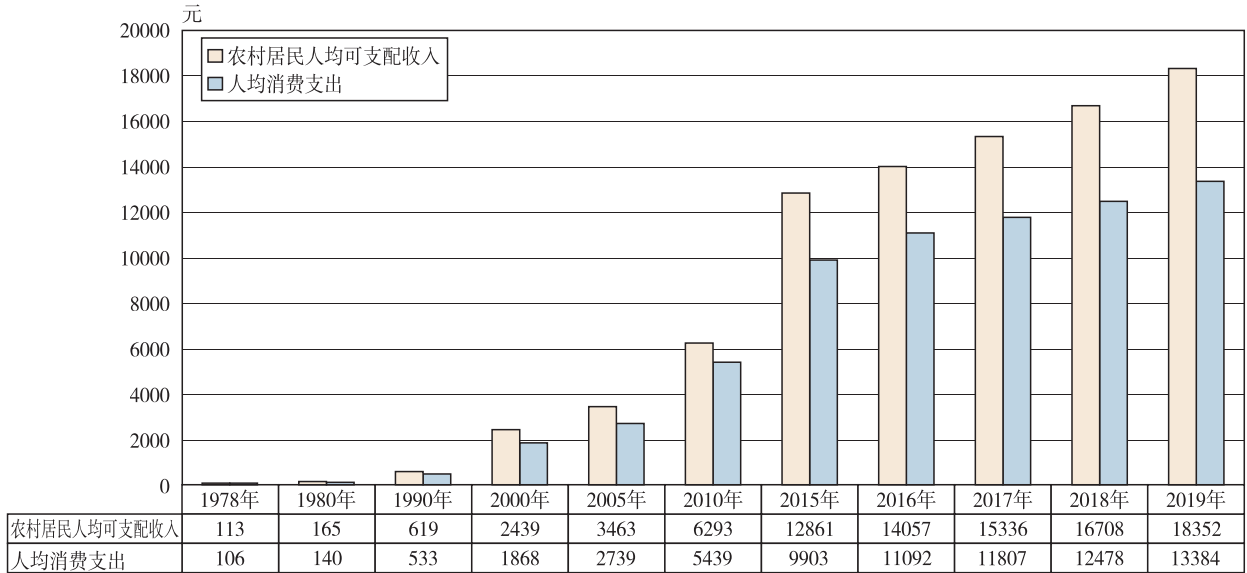

攀枝花主要年份城市居民人均可支配收入及消费支出

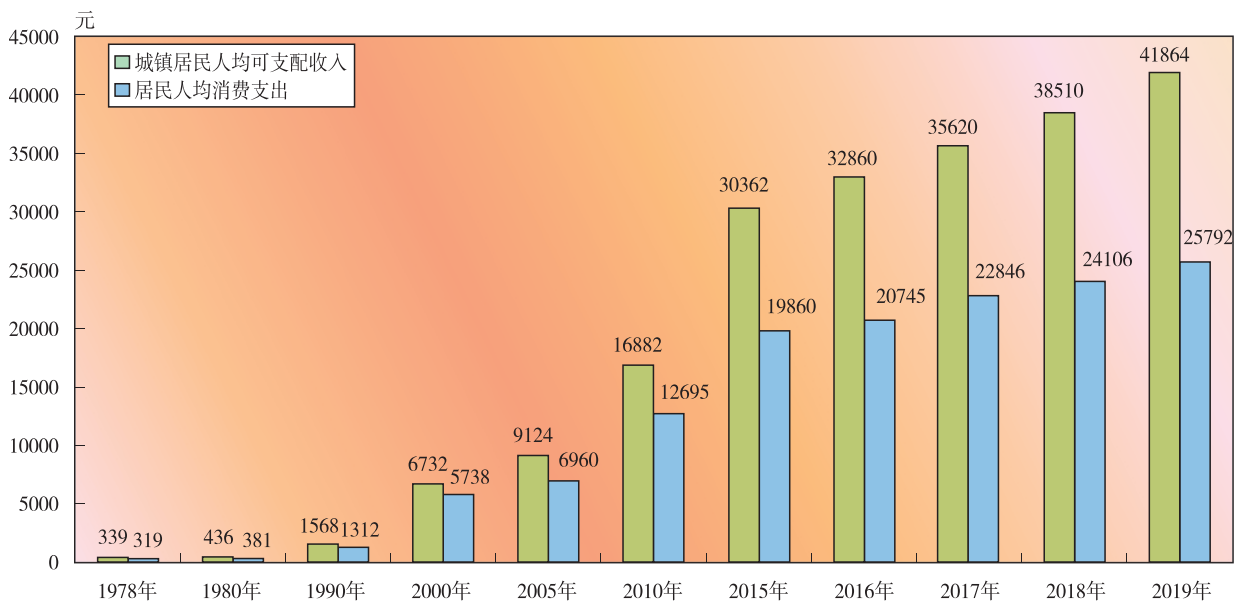

目 录

一、统计资料

(一) 行政区划、人口和自然资源

1-1	行政区划一览	(1)
1-2	人口及自然变动情况	(2)
1-3	人口密度土地面积	(4)
1-4	自然资源	(5)
1-5	气象情况	(6)

(二) 综合

2-1	地区生产总值	(11)
2-2	地区生产总值构成	(13)
2-3	地区生产总值指数	(15)
2-4	国民经济主要指标	(17)
2-5	国民经济主要比例关系	(19)
2-6	生产法地区生产总值	(21)
2-7	攀枝花基本单位总量及构成情况	(23)
2-8	攀枝花分县(区)法人单位总量情况	(24)
2-9	攀枝花产业活动单位行业分布情况	(25)
2-10	攀枝花分县(区)产业活动单位总量情况	(26)
2-11	主要经济指标历史资料	(29)

(三) 城市概况

3-1	城市社会经济基本情况	(39)
3-2	城市规模和建设用地情况	(47)
3-3	公用事业	(48)
3-4	市政设施、园林绿化	(49)
3-5	“三废”排放处理和综合处理利用情况	(50)

(四) 从业人员和职工工资

4-1	历年分产业就业人口	(53)
4-2	历年就业人员工资情况	(55)
4-3.1	非私营单位从业人员和工资情况	(59)
4-3.2	国有单位从业人员和工资情况	(60)
4-3.3	集体单位从业人员和工资情况	(61)
4-3.4	其他单位从业人员和工资情况	(62)

4-4	私营单位从业人员及工资情况	(63)
4-5	城镇全部单位从业人员和工资情况	(64)
(五) 固定资产投资		
5-1	全社会固定资产投资	(67)
5-2	分行业固定资产投资	(68)
5-3	房地产开发情况	(70)
5-4	房地产施工、销售、待售情况	(73)
5-5	房地产开发企业财务情况	(79)
(六) 财政、税收、金融、保险		
6-1	财政、信贷、居民储蓄	(83)
6-2	财政收入情况	(85)
6-3	财政支出情况	(86)
6-4	金融机构信贷收支情况	(87)
6-5	保险业务情况	(88)
(七) 物价指数		
7-1	历年物价指数	(91)
7-2	居民消费价格指数	(92)
7-3	商品零售价格指数	(94)
7-4	工业生产者、固定资产投资价格指数	(95)
(八) 人民生活		
8-1	居民生活	(99)
8-2	城镇居民家庭就业情况	(101)
8-3	城镇居民收支情况	(102)
8-4	城镇家庭年人均主要食品消费	(107)
8-5	城镇家庭住房基本情况	(109)
8-6	城镇家庭平均每百户主要耐用消费品拥有量	(111)
8-7	农村住户调查基本情况	(112)
8-8	农村居民主要农产品人均出售情况	(113)
8-9	农村居民人均总收支情况	(114)
8-10	农村居民人均可支配收入情况	(115)
8-11	农村居民人均固定资产投资情况	(116)
8-12	土地经营和主要农产品产量情况	(118)
8-13	农村居民人均食品消费情况	(120)
8-14	农村居民家庭平均每百户主要耐用消费品拥有量	(122)
(九) 农业		
9-1	攀枝花市主要农业产品产量	(125)

9-2	农村基本情况及生产条件	(127)
9-3	农业主要农产品生产情况	(128)
9-4	茶叶、水果生产情况	(129)
9-5	畜牧业主要产品产量	(130)
9-6	农林牧渔业现价总产值和增加值	(131)
9-7	水利、水产情况	(132)
9-8	攀枝花市林业生产情况	(133)
9-9	农业机械年末拥有量	(134)
(十) 工交、能源、邮电		
10-1	历年主要工业产品产量	(137)
10-2	规模以上主要工业产品生产量	(139)
10-3	工业企业主要经济指标(综合分组)	(142)
10-4	工业企业主要经济指标(大中小类行业)	(151)
10-5	工业企业主要经济指标(分地区)	(187)
10-6	历年主要工业经济指标	(193)
10-7	全市民用车辆拥有量	(195)
10-8	规模以上工业企业能源购进、消费与库存情况	(196)
10-9	规模以上工业企业能源加工转换投入、产出与回收利用情况	(198)
10-10	规模以上工业企业分品种、分行业能源消费量	(200)
10-11	电力收支平衡表	(206)
10-12	邮电业务收情况	(208)
(十一) 建筑业		
11-1	建筑业企业基本情况	(211)
11-2	各县区建筑业企业个数	(212)
11-3	各县区建筑业企业从业人员	(213)
11-4	各县区建筑业企业施工、竣工房屋面积	(214)
11-5	各县区建筑业企业动力装备情况	(215)
11-6	各县区建筑业企业总产值	(216)
11-7	各县区建筑业企业主要财务指标	(220)
11-8	各县区总专包企业资产和负债	(221)
11-9	各县区总专包企业所有者权益和利税	(222)
11-10	各县区建筑业企业劳动生产率	(223)
(十二) 贸易业		
12-1	社会消费品零售额总额历史数据	(229)
12-2	社会消费品零售总额	(231)
12-3	限额以上批发和零售业法人企业商品购进、销售和库存综合情况	(232)

12-4	限额以上住宿和餐饮业法人企业基本情况	(238)
12-5	限额以上批发和零售业法人企业主要财务状况	(240)
12-6	限额以上住宿和餐饮业法人企业主要财务状况	(249)
12-7	限额以上批发零售产业和个体户经营户商品购进、销售和库存综合情况	(252)
12-8	限额以上住宿和餐饮业产业活动单位和个体经营户基本情况	(254)
12-9	规模以上服务业企业法人单位主要财务状况	(256)

(十三) 教育、科技、文化

13-1	学校基本情况	(261)
13-2	幼儿园基本情况	(262)
13-3	普通小学分年龄人口入学情况	(263)
13-4	普通中小學生分布情况	(264)
13-5	规模以上工业企业科技活动及相关情况	(265)
13-6	规模以上工业企业 R&D 人员情况	(266)
13-7	规模以上工业企业 R&D 经费情况	(270)
13-8	规模以上非工业企业法人单位科技活动及相关情况	(274)
13-9	规模以上非工业企业法人单位 R&D 人员情况	(275)
13-10	规模以上非工业企业法人单位 R&D 经费情况	(277)
13-11	艺术表演团体基本情况	(279)
13-12	文化馆基本情况	(280)
13-13	公共图书馆基本情况	(281)

(十四) 卫生、体育、广播电视及其他

14-1	全市卫生机构、床位、人员数	(285)
14-2	全市卫生机构技术人员概览	(286)
14-3	攀枝花市举办体育业务	(287)
14-4	攀枝花市举办体育业务情况	(288)
14-5	攀枝花市全民健身活动设施情况	(289)
14-6	广播电视覆盖情况	(290)
14-7	县级广播电视基本情况	(291)
14-8	档案馆藏、室藏及利用情况	(292)

二、附 录

附-1	2019年各市(州)主要经济指标及排序	(295)
附-2	2019年各县(市、区)主要经济指标及排序	(305)
	主要统计指标解释	(359)

一、统计资料

STATISTICAL DATA

PANZHIHUA STATSTICAL YEARBOOK 2020

攀枝花统计年鉴 2020

1. 行政区划、人口和自然资源

DIVISIONS OF ADMINISTRATIVE AREAS,
POPULATION AND NATURAL RESOURCES

1-1 行政区划一览

市辖区县	区、县辖街道办事处		区、县辖镇		区、县辖乡	
名称	个数	名称	个数	名称	个数	名称
东 区	9	大渡口 炳草岗 向阳村 弄弄坪 枣子坪 长寿路 瓜子坪 密 地 南 山	1	银江		
西 区	6	清香坪 玉 泉 陶家渡 摩梭河 河门口 大宝鼎	1	格里坪		
仁和区	1	大河中路	8	仁和 同德 大田 布德 平地 前进 福田 金江	6	务本 总发 中坝 啊喇(彝) 太平 大龙潭(彝)
米易县			7	攀莲 得石 丙谷 撒莲 垭口 普威 白马	5	草场 麻陇(彝) 湾丘(彝) 白坡(彝) 新山(傈僳)
盐边县			4	永兴 桐子林 渔门 红格	12	益民 格萨拉(彝) 新九 和爱(彝) 红果(彝) 鲢鱼(彝) 共和 国胜 红宝(苗、彝) 惠民 箐河(傈僳) 温泉(彝)
全 市	16		21		23	

1-2 人口及自然变动情况

年份	户籍人口					自然变动			
	(万人)	非农业人口	农业人口	男	女	平均人口(人)	出生率‰	死亡率‰	自然增长率‰
1965	34.76	6.41	28.35	19.36	15.4	322600	38.12	12.32	25.8
1966	40.85	11.52	29.33	21.89	18.96	378100	32.99	8.53	24.46
1967	42.35	12.04	30.31	22.8	19.55	416000	33.39	8.12	25.27
1968	45.18	13.59	31.59	24.48	20.7	437700	34.23	8.42	25.81
1969	49.68	16.24	33.44	27.78	21.9	474300	25.52	5.66	19.86
1970	56.05	21.37	34.68	32.2	23.85	528700	32.38	6.74	25.64
1971	60.33	24.6	35.73	35.57	24.76	581900	34.06	6.74	27.32
1972	64.3	27.28	37.02	37.04	27.26	623200	34.03	6.72	27.31
1973	67.57	28.82	38.75	38.82	28.75	659400	31.13	6.54	24.59
1974	71.20	30.66	40.54	41.57	29.63	693900	28.05	6.58	21.47
1975	73.08	31.96	41.12	42.46	30.62	721400	26.09	6.89	19.2
1976	75.56	33.74	41.82	43.74	31.82	743200	21.35	5.76	15.59
1977	78.46	36.04	42.42	44.68	33.78	770100	14.43	4.26	10.17
1978	78.89	36.28	42.61	45.04	33.85	786700	11.90	5.15	6.75
1979	79.81	36.08	43.01	45.29	34.52	793500	12.07	5.77	6.30
1980	80.12	36.87	43.25	45.25	34.87	799661	10.60	4.86	5.74
1981	80.91	37.08	43.83	45.39	35.52	805142	14.07	4.75	9.32
1982	81.35	37.17	44.18	45.40	35.95	811282	13.00	4.96	8.04
1983	81.70	37.57	44.13	45.48	36.22	815263	8.64	5.04	3.60
1984	82.68	38.50	44.18	45.79	36.89	821924	8.99	4.58	4.41
1985	84.91	40.99	43.92	46.64	38.27	837978	11.78	4.76	7.02
1986	84.77	40.19	44.58	46.17	38.60	848413	15.75	5.03	10.72
1987	86.45	41.33	45.12	47.01	39.44	856108	14.13	4.94	9.19
1988	87.88	42.58	45.30	47.66	40.22	871660	12.72	5.03	7.69
1989	89.62	44.08	45.54	48.41	41.21	887504	12.81	5.16	7.65
1990	90.85	44.81	46.04	48.95	41.90	902343	12.71	5.11	7.60
1991	91.72	45.49	46.23	49.30	42.42	912816	11.22	5.15	6.07

续 1

年份	户籍人口					自然变动			
	(万人)	非农业人口	农业人口	男	女	平均人口(人)	出生率‰	死亡率‰	自然增长率‰
1992	92.63	46.69	45.94	49.59	43.04	921720	10.90	5.05	5.85
1993	93.43	47.24	46.19	49.93	43.50	930306	12.57	4.90	7.67
1994	94.10	47.72	46.38	49.85	44.25	937677	13.43	5.13	8.30
1995	96.15	49.67	46.48	50.77	45.38	951261	14.23	5.43	8.80
1996	97.82	51.18	46.64	51.50	46.32	969837	13.82	5.06	8.76
1997	98.93	52.18	46.75	51.89	47.04	983765	13.67	5.00	8.67
1998	100.51	53.48	47.03	52.75	47.76	997227	13.22	5.06	8.16
1999	101.80	54.22	47.58	53.31	48.49	1011535	12.77	5.03	7.74
2000	103.01	54.91	48.10	53.85	49.13	1024046	13.84	5.07	8.77
2001	103.91	55.45	48.46	54.30	49.61	1034610	12.74	4.52	8.22
2002	104.84	55.99	48.45	54.74	50.09	1043722	11.58	4.40	7.18
2003	106.18	56.53	49.65	55.34	50.85	1055099	10.93	4.77	6.16
2004	107.06	57.57	49.48	55.77	51.29	1066200	10.6	5.5	5.2
2005	107.98	58	49.98	56.16	51.82	1075186	9.7	3.1	6.6
2006	109.01	58.83	50.18	56.59	52.42	1084958	9.7	2.9	6.9
2007	110.08	59.08	51	56.98	53.1	1095437	10.5	4.1	6.4
2008	111.18	59.58	51.61	57.43	53.76	1106305	10.5	4.0	6.5
2009	111.58	59.58	52.00	57.49	54.09	1113834	8.9	4.6	4.3
2010	111.79			57.53	54.26	1116883	8.6	4.38	4.22
2011	111.73	60.02	51.71	57.25	54.48	1115232	7.9	3.7	4.2
2012	111.86	60.09	51.76	57.21	54.65	1117934	8.7	5	3.7
2013	112.00	59.86	52.14	57.20	54.80	1119280	8.6	5.4	3.2
2014	111.88	59.45	52.43	57.07	54.81	1119378	8.72	5.98	2.74
2015	110.66	58.89	51.76	56.43	54.23	1112670	9.25	5.89	3.36
2016	110.56	57.99	52.57	56.30	54.26	1106067	10.18	5.99	4.19
2017	109.44	57.09	52.35	55.61	53.83	1099971	10.7	5.4	5.31
2018	108.34	56.04	52.30	54.97	53.38	1088899	10.08	6.1	3.98
2019	108.37	56.56	51.81	54.93	53.45	1083590	8.97	5.79	3.16

1-3 人口密度 土地面积

	单位	全市	东区	西区	仁和区	米易县	盐边县
一、总人口	人	1083748	285270	125522	235981	227456	209519
二、出生率	‰	8.97	4.13	4.00	10.36	13.42	12.11
死亡率	‰	5.79	5.65	4.20	5.82	6.37	6.29
自然增长率	‰	3.17	-1.52	-0.20	4.54	7.05	5.82
三、全市总面积	平方公里	7414	165.68	125.67	1724.32	2108.40	3290.05
# 耕地面积	公顷	75092.83	487.84	1063.28	19158.33	26515.34	27868.04
人口密度	人/平方公里	146	1722	999	137	108	64

1-4 自然资源

指标	单位	2019 年
一、土地		
土地面积	平方公里	7414
耕地	平方公里	750.93
耕地占土地面积	%	10.13
园地	平方公里	397.15
园地占土地面积	%	5.36
交通用地	平方公里	76.38
交通用地占土地面积	%	1.03
工矿及城市用地	平方公里	272.95
工矿及城市用地占土地面积	%	3.68
水域	平方公里	201.22
水域占土地面积	%	2.71
二、林木蓄积量		
活立木蓄积量	万立方米	4187.52
#用材林活立木蓄积量	万立方米	1602.44
三、气候		
年平均气温	摄氏度	22.3
年降水量	毫米	664.7
日照总时数	小时	2622.4
四、水利资源		
市境内理论水能资源蕴藏量	万千瓦	687.9
可开发量	万千瓦	599.4
五、矿产资源保有量		
铁矿	千吨	6832101.30
钒(V2O5)	吨	14314772.36
钛(TiO2)	吨	565433794.37
镍(Ni)	吨	38425.00
钴(Co)	吨	27513.00
铜(Cu)	吨	6780.00
煤炭	千吨	772642.70
耐火粘土	千吨	12098.50
白云岩	千吨	34784.18
石灰岩	亿吨	31921.00
大理岩	千立方米	187.10
石墨	千吨	15552.00
直却砚原矿石(饰面用板岩)	千立方米	3928.10
花岗石	千立方米	5398.00

1-5 气象情况

2019 年	炳草岗	仁和	米易	盐边
年平均气温℃				
1 月	15.2	15.4	13.3	14.0
2 月	19.1	19.2	17.8	17.9
3 月	21.0	20.7	20.1	20.4
4 月	25.9	25.3	24.3	25.0
5 月	30.0	29.2	29.0	29.5
6 月	29.0	28.4	28.5	28.8
7 月	25.1	24.9	25.0	25.0
8 月	25.8	25.5	25.7	25.2
9 月	23.0	22.4	22.4	22.4
10 月	21.8	21.1	21.5	21.2
11 月	18.6	17.6	17.6	18.0
12 月	13.1	12.7	11.7	12.4
全年平均气温	22.3	21.9	21.4	21.7
#最高	40.5	39.8	40.5	40.7
最低	4.5	2.3	2.5	3.4
相对湿度%				
1 月	44	41	55	50
2 月	29	28	38	34
3 月	30	31	35	32
4 月	31	31	38	33
5 月	29	30	24	30
6 月	50	50	54	51
7 月	77	75	78	75
8 月	70	69	72	72
9 月	76	75	80	77
10 月	70	67	72	72
11 月	62	59	67	63
12 月	58	53	65	60
全年	52	51	57	54

续 1

2019 年	炳草岗	仁和	米易	盐边
降水量 MM				
1 月	2.6	2.8	0.2	4.9
2 月	1.8	1.5	3.4	1.2
3 月	16.6	0.0	1.2	0.0
4 月	8.5	3.0	3.4	2.9
5 月	151.8	30.5	35.1	14.7
6 月	162.8	89.3	186.7	210.7
7 月	153.5	182.7	168.9	180.1
8 月	167.0	127.2	158.4	99.3
9 月	107.5	150.5	153.7	61.3
10 月	49.2	87.4	39.7	58.1
11 月				0.1
12 月	0.9	14.5	9.5	23.8
全年	822.2	689.4	760.2	657.1
日照 H				
1 月	261.3	264.1	247.0	252.1
2 月	254.6	257.3	242.5	252.4
3 月	286.8	281.0	296.7	272.0
4 月	281.5	268.5	276.7	263.8
5 月	260.6	254.7	274.5	268.5
6 月	214.7	209.0	215.6	213.4
7 月	105.4	106.3	86.3	89.8
8 月	182.7	193.5	176.0	213.5
9 月	114.8	113.0	92.3	111.4
10 月	206.0	164.1	183.1	197.8
11 月	218.5	226.1	184.4	207.3
12 月	235.5	255.5	229.3	239.1
全年	2622.4	2593.1	2504.4	2581.1

2. 综 合

GENERAL SUPVEY

2-1 地区生产总值

(按当年价格计算)

单位:万元

年份	地区 生产总值				人均地区 生产总值 (元)
		第一产业	第二产业	第三产业	
1965	9438	2732	4637	2069	292
1966	17009	3066	11273	2670	449
1967	12690	2931	6535	3224	305
1968	10600	2612	4511	3477	242
1969	19210	2634	12683	3893	405
1970	32147	2908	23785	5454	608
1971	37983	3780	28472	5731	652
1972	34975	3614	25032	6329	561
1973	41443	3697	30608	7138	628
1974	40024	3635	29194	7195	577
1975	45518	3934	32841	8743	630
1976	39024	3750	26144	9130	525
1977	49612	4038	35753	9821	644
1978	66910	4624	49312	12974	850
1979	68002	4819	48810	14373	857
1980	75300	7077	53183	15040	941
1981	66785	7440	43723	15622	828
1982	75571	7843	50822	16906	930
1983	84115	7927	57384	18804	1027
1984	97348	10796	65827	20725	1172
1985	117717	11930	79489	26298	1383
1986	134925	12831	92169	29925	1557
1987	158038	15839	106827	35372	1798
1988	193905	18523	131554	43828	2156
1989	223415	21967	151713	49735	2428
1990	216489	23885	134018	58586	2304
1991	292404	25834	189378	77192	3066
1992	349091	27951	223741	97399	3619

年份	(按当年价格计算)				单位:万元
	地 区 生产总值	第一产业	第二产业	第三产业	人均地区 生产总值 (元)
1993	582507	37425	419727	125355	6214
1994	753006	48783	515967	188256	7927
1995	843349	64034	564896	214419	8657
1996	927965	69323	614433	244209	9249
1997	1029739	74987	677586	277166	10073
1998	1095296	77330	720074	297892	10531
1999	1150472	79989	737247	333236	10851
2000	1234296	81750	775284	377262	11417
2001	1334933	84745	825192	424996	12170
2002	1472450	88110	917390	466950	13304
2003	1722232	97402	1108959	515871	15438
2004	2054662	109550	1376643	568469	18296
2005	2374393	111910	1647549	614934	21014
2006	2779453	134010	1971784	673659	24469
2007	3324989	164576	2361049	799364	29133
2008	4166704	183712	3030923	952069	36324
2009	4186850	188275	2963107	1035468	36097
2010	5190873	199664	3803151	1188058	43551
2011	5995613	277039	4347427	1371147	49266
2012	6274010	339359	4440709	1493942	51200
2013	6523287	403870	4531568	1587849	52944
2014	6857495	472886	4715690	1668919	55630
2015	7125633	525919	4751457	1848257	57824
2016	7629262	672284	4829109	2127869	61820
2017	8422507	786748	5063459	2572300	68149
2018	9414469	860320	5229641	3324508	76163
2019	10101349	916803	5507442	3677104	82460

注:历史数据根据第四次全国经济普查资料进行了修订。

2-2 地区生产总值构成

(按当年价格计算)

单位:%

年份	地区 生产总值			
		第一产业	第二产业	第三产业
1965	100	28.9	49.1	22.0
1966	100	18.0	66.3	15.7
1967	100	23.1	51.5	25.4
1968	100	24.6	42.6	32.8
1969	100	13.7	66.0	20.3
1970	100	9.0	74.0	17.0
1971	100	10.0	75.0	15.0
1972	100	10.3	71.6	18.1
1973	100	8.9	73.9	17.2
1974	100	9.1	72.9	18.0
1975	100	8.6	72.1	19.3
1976	100	9.6	67.0	23.4
1977	100	8.1	72.1	19.8
1978	100	6.9	73.7	19.4
1979	100	7.1	71.8	21.1
1980	100	9.4	70.6	20.0
1981	100	11.1	65.5	23.4
1982	100	10.4	67.3	22.3
1983	100	9.4	68.2	22.4
1984	100	11.1	67.6	21.3
1985	100	10.1	67.5	22.4
1986	100	9.5	68.3	22.2
1987	100	10.0	67.6	22.4
1988	100	9.6	67.8	22.6
1989	100	9.8	67.9	22.3
1990	100	11.0	61.9	27.1
1991	100	8.8	64.8	26.4
1992	100	8.0	64.1	27.9

年份	地 区 生产总值	(按当年价格计算)			单位:%
		第一产业	第二产业	第三产业	
1993	100	6.4	72.1	21.5	
1994	100	6.5	68.5	25.0	
1995	100	7.6	67.0	25.4	
1996	100	7.5	66.2	26.3	
1997	100	7.3	65.8	26.9	
1998	100	7.1	65.7	27.2	
1999	100	7.0	64.1	28.9	
2000	100	6.6	62.8	30.6	
2001	100	6.3	61.8	31.9	
2002	100	6.0	62.3	31.7	
2003	100	5.7	64.4	29.9	
2004	100	5.3	67.0	27.7	
2005	100	4.7	69.4	25.9	
2006	100	4.8	70.9	24.3	
2007	100	4.9	71.0	24.1	
2008	100	4.4	72.7	22.9	
2009	100	4.5	70.8	24.7	
2010	100	3.8	73.3	22.9	
2011	100	4.6	72.5	22.9	
2012	100	5.4	70.8	23.8	
2013	100	6.2	69.5	24.3	
2014	100	6.9	68.8	24.3	
2015	100	7.4	66.7	25.9	
2016	100	8.8	63.3	27.9	
2017	100	9.3	60.1	30.6	
2018	100	9.1	55.5	35.4	
2019	100	9.1	54.5	36.4	

注:历史数据根据第四次全国经济普查资料进行了修订。

2-3 地区生产总值指数

(上年 = 100)

单位: %

年份	地区 生产总值				人均地区 生产总值
		第一产业	第二产业	第三产业	
1965	100	100	100	100	100
1966	119.8	110.2	238.8	126.7	151.0
1967	73.5	94.2	57.1	118.9	66.9
1968	83.5	89.1	69.0	107.8	79.3
1969	182.0	101.2	282.5	112.4	167.9
1970	167.5	110.5	187.7	140.3	150.6
1971	123.1	129.8	126.3	104.9	119.8
1972	87.8	95.1	82.7	109.8	85.6
1973	117.5	101.5	121.3	111.9	110.8
1974	96.3	98.3	95.1	100.5	91.6
1975	113.3	107.6	112.1	121.1	108.8
1976	85.4	95.0	79.3	104.0	83.0
1977	136.8	107.7	151.2	107.6	122.6
1978	125.8	114.9	129.8	114.3	132.8
1979	102.4	103.9	102.0	103.1	101.5
1980	106.1	134.8	104.0	103.4	105.3
1981	89.8	103.2	84.2	102.9	89.1
1982	106.9	102.4	108.3	104.8	106.1
1983	109.2	98.9	110.5	110.1	108.3
1984	109.6	127.5	107.9	107.2	108.0
1985	108.3	94.7	110.0	109.5	105.7
1986	107.3	101.9	106.5	112.1	105.5
1987	110.6	108.1	110.0	113.5	109.1
1988	111.1	92.8	112.7	113.1	108.5
1989	108.5	105.5	107.7	111.6	106.0
1990	99.0	133.4	90.6	111.6	96.9
1991	122.1	112.4	123.8	122.2	120.3
1992	112.4	104.7	112.5	115.2	111.1

年份	地区 生产总值				人均地区 生产总值
		第一产业	第二产业	第三产业	
1993	119.5	109.2	123.5	113.9	118.1
1994	113.8	109.1	116.9	107.9	112.3
1995	113.5	106.5	111.3	121.2	110.7
1996	111.3	109.9	108.0	119.4	108.1
1997	109.9	104.4	109.4	112.4	107.9
1998	107.4	98.8	106.1	112.1	105.6
1999	104.3	105.5	101.3	110.0	102.3
2000	107.5	103.2	103.5	115.6	105.4
2001	107.4	105.6	107.5	107.6	105.9
2002	109.9	105.4	110.9	108.8	108.9
2003	111.6	104.2	113.1	110.0	110.7
2004	112.0	105.1	113.4	110.4	111.3
2005	114.2	106.0	117.9	107.6	113.5
2006	114.5	103.9	116.6	110.9	113.9
2007	114.0	106.6	116.9	106.9	113.4
2008	113.2	102.5	116.2	105.9	112.7
2009	111.2	104.3	111.4	111.7	110.0
2010	115.0	103.9	117.5	108.4	111.9
2011	115.2	104.5	117.4	110.1	112.9
2012	111.7	104.6	112.2	111.3	110.9
2013	110.7	104.4	111.6	108.5	110.1
2014	109.3	104.5	108.5	112.7	109.2
2015	108.1	104.0	108.6	107.2	108.2
2016	107.9	104.5	108.2	108.2	107.8
2017	107.4	104.3	107.3	108.4	107.2
2018	107.5	104.0	107.5	108.5	107.5
2019	106.3	103.4	105.7	108.5	107.2

注:1. 历史数据根据第四次全国经济普查资料进行了修订。

2. 本表按可比价格计算。

2-4 国民经济主要指标

指标名称	单位	2008年	2009年	2010年	2011年	2012年	2013年
1、地区生产总值	亿元	416.67	418.69	519.09	599.56	627.40	652.33
2、社会消费品零售总额	亿元	76.85	84.29	96.43	113.09	128.00	143.23
3、全社会固定资产投资	亿元	188.30	264.76	330.70	383.44	463.25	454.74
4、一般公共预算收入	亿元	31.61	34.90	38.78	49.48	57.20	58.55
5、一般公共预算支出	亿元	59.54	75.17	75.06	92.30	108.17	115.06
6、出口创汇	万美元	25711	9587	18760	17548	22007	12306
7、城镇居民人均可支配收入	元	13343	14961	16882	19735	22808	24906
农村居民人均可支配收入	元	5063	5475	6293	7627	8728	9838
8、人均地区生产总值	元	36324	36097	43551	49266	51200	52944
9、城市居民消费价格指数	%	105.5	100.7	103.3	103.6	103.0	101.3
城市商品零售价格	%	105.0	100.4	103.9	105.0	102.0	100.9

续 1

指标名称	单位	2014 年	2015 年	2016 年	2017 年	2018 年	2019 年
1、地区生产总值	亿元	685.75	712.56	762.93	842.25	941.45	1010.13
2、社会消费品零售总额	亿元	155.32	170.10	185.00	201.33	218.22	240.55
3、全社会固定资产投资	亿元	616.81	644.51	696.31	745.28	632.1	-
4、一般公共预算收入	亿元	62.91	53.34	56.76	60.59	61.5	62.96
5、一般公共预算支出	亿元	121.18	116.4	121.72	136.84	137.85	137.04
6、出口创汇	万美元	17032	21921	13806	11.21	12.6	31.7
7、城镇居民人均可支配收入	元	27322	30362	32860	35620	38510	41864
农村居民人均可支配收入	元	10960	12861	14057	15336	16708	18352
8、人均地区生产总值	元	55630	57824	61820	68149	76163	82460
9、城市居民消费价格指数	%	102.0	101.5	101.7	101.2	101.8	104.1
城市商品零售价格	%	101.2	100.2	101.0	101.5	102.2	103.8

注:1. 历史数据根据第四次全国经济普查资料进行了修订。

2. 本表按可比价格计算。

3. 出口创汇从 2017 年起单位为亿元人民币,以前年份单位为万美元。

2-5 国民经济主要比例关系

指标名称	单位:%						
	1985年	1990年	1995年	2005年	2010年	2011年	2012年
一、地区生产总值结构	100	100	100	100	100	100	100
第一产业	10.1	11.0	7.6	4.7	3.8	4.6	5.4
第二产业	67.5	61.9	67.0	69.4	73.3	72.5	70.8
第三产业	22.4	27.1	25.4	25.9	22.9	22.9	23.8
二、固定资产投资中结构比例	100	100	100	100	100	100	100
国有固定资产投资	90.6	94.3	94.7	73.6	46.7	48.6	38.3
第一产业	1.5	0.6	0.6	1.7	2.2	1.4	2.1
第二产业	82.9	92.9	88.1	58.4	55.1	55.1	48.2
第三产业	15.6	6.5	11.3	39.8	42.7	43.5	49.7
三、农林牧渔业总产值中结构比	100	100	100	100	100	100	100
农业	68.2	60.8	54.2	53.6	61.2	51.8	52.1
林业	6.9	6.6	10.4	5.8	1.4	1.6	1.6
牧业	23.8	30.3	33.3	36.5	28.1	37.1	36.8
渔业	1.1	2.3	2.1	4.1	7.9	8.1	8.1
农林牧渔服务业					1.4	1.4	1.4
四、人口比例	100	100	100	100	100	100	100
农业人口	51.7	50.7	48.3	46.3	46.7	46.3	46.3
非农业人口	48.3	49.3	51.7	53.7	53.3	53.7	53.7
五、社会从业人员比例	100	100	100	100	100	100	100
第一产业	45.1	43.9	39.1	36.2	33.4	32.8	32.7
第二产业	41.1	40.7	43.8	37.0	31.2	30.9	31.0
第三产业	13.8	15.4	17.1	26.8	35.4	36.2	36.3

续 1

单位:%

指标名称	2013 年	2014 年	2015 年	2016 年	2017 年	2018 年	2019 年
一、地区生产总值结构	100	100	100	100	100	100	100
第一产业	6.2	6.9	7.4	8.8	9.3	9.1	9.1
第二产业	69.5	68.8	66.7	63.3	60.1	55.5	54.5
第三产业	24.3	24.3	25.9	27.9	30.6	35.4	36.4
二、固定资产投资中结构比例	100	100	100	100	100	100	100
国有固定资产投资	48.1	50.1	54.9	62.3	59.6	33.8	53.2
第一产业	2.9	3.0	3.4	4.1	5.2	5.6	4.4
第二产业	45.9	38.9	34.9	33.8	32.3	32.8	33.7
第三产业	51.2	58.1	61.8	62.1	62.5	61.6	61.9
三、农林牧渔业总产值中结构比	100	100	100	100	100	100	100
农业	58.7	59.0	59.4	59.3	61.9	63.1	73.9
林业	1.6	1.6	1.6	1.5	1.5	1.5	1.7
牧业	30.3	30.4	30.2	30.5	28.8	27.9	21.2
渔业	8.0	7.6	7.5	7.3	6.4	6.1	2.4
农林牧渔服务业	1.4	1.4	1.4	1.3	1.3	1.4	0.8
四、人口比例	100	100	100	100	100	100	100
农业人口	46.6	46.9	46.8	47.5	47.8	48.27	47.81
非农业人口	53.4	53.1	53.2	52.4	52.2	51.73	52.19
五、社会从业人员比例	100	100	100	100	100	100	100
第一产业	30.4	30.1	30.7	31.9	32.6	30.8	31.3
第二产业	34.6	39.9	31.8	30.2	29.7	27.2	26.2
第三产业	35.0	30.0	37.4	37.9	37.7	42.0	42.5

2-6 生产法地区生产总值

(按当年价格计算)

单位:万元

	地 区					
	生产总值	第一产业	第二产业	第三产业	农、林、牧、渔业	工业
1978年	66910	4624	49312	12974	4624	41512
1980年	75300	7077	53183	15040	7077	48396
1985年	117718	11930	79489	26299	11930	69571
1990年	216489	23885	134018	58586	23885	115970
1991年	292404	25834	189378	77192	25834	163022
1992年	349091	27951	223741	97399	28918	185326
1993年	582507	37425	419727	125355	39039	361856
1994年	753006	48783	515967	188256	50653	450619
1995年	843349	64034	564896	214419	66566	494539
1996年	927965	69323	614433	244209	72205	525468
1997年	1029739	74987	677586	277166	78596	577914
1998年	1095296	77330	720074	297892	80908	641155
1999年	1150472	79989	737247	333236	82580	684422
2000年	1234296	81750	775284	377262	84832	717301
2001年	1334933	84745	825192	424996	87237	769126
2002年	1472450	88110	917390	466950	90383	840272
2003年	1722232	97402	1108959	515871	98912	1003150
2004年	2054662	109550	1376643	568469	110197	1260572
2005年	2374393	111910	1647549	614934	112585	1525550
2006年	2779453	134010	1971784	673659	134739	1825488
2007年	3324989	164576	2361049	799364	165569	2202076
2008年	4166704	183712	3030923	952069	184826	2858165
2009年	4186850	188275	2963107	1035468	189343	2755785
2010年	5190873	199664	3803151	1188058	200868	3567479
2011年	5995613	277039	4347427	1371147	278642	4067603
2012年	6274010	339359	4440709	1493942	341561	4141145
2013年	6523287	403870	4531568	1587849	406851	4206208
2014年	6857495	472886	4715690	1668919	476513	4279525
2015年	7125633	525919	4751457	1848257	530354	4293832
2016年	7629262	672284	4829109	2127869	676842	4320155
2017年	8422507	786748	5063459	2572300	791724	4388177
2018年	9414469	860320	5229641	3324508	866748	4493310
2019年	10101349	916803	5507442	3677104	923877	4748132

续 1

(按当年价格计算)

单位:万元

	建筑业	批发和零售业	交通运输、仓储和邮政业	住宿和餐饮业	金融业	房地产业	其他服务业
1978年	7800	2390	2539	1200	1600	580	4665
1980年	4787	2760	2800	1380	1801	700	5599
1985年	9918	4935	4960	2472	3108	1200	9624
1990年	18048	11789	10996	5545	6527	2597	21132
1991年	26356	15981	14070	7139	8910	3408	27684
1992年	40208	20000	17000	8500	10589	4100	34450
1993年	60863	26624	20941	9189	13124	5244	45627
1994年	68186	38715	31990	14477	20168	8063	70135
1995年	73539	42914	36849	15482	23181	9619	80660
1996年	91243	50280	41908	16783	26672	10928	92478
1997年	102536	58861	47414	15109	31714	12201	105394
1998年	81983	65251	51235	15321	27278	13697	118468
1999年	55467	72744	55843	16536	35109	14604	133167
2000年	60569	82721	64229	18051	42881	15949	147763
2001年	59260	92595	73371	20170	48172	17895	167107
2002年	79962	99544	81410	22260	53049	19860	185710
2003年	108112	108914	91934	24573	60166	21983	204488
2004年	119343	119152	99979	26897	67754	25119	225649
2005年	125547	131271	108967	28005	70633	26515	245320
2006年	150347	144638	115023	32641	80001	33036	263540
2007年	163715	167737	119388	38228	99449	37933	330894
2008年	178589	199703	120423	45990	126281	58097	394630
2009年	212759	239766	121493	53227	134206	61780	418491
2010年	242276	266322	122407	60067	137710	66531	527213
2011年	287623	281057	130847	71418	142151	73575	662697
2012年	307300	291595	138408	76983	143362	87050	746606
2013年	333858	306950	151322	85114	145582	104334	783068
2014年	445283	319681	163524	89620	151072	124443	807834
2015年	465354	338949	236782	93544	156002	181875	828941
2016年	516809	404969	259511	115132	174733	224832	936279
2017年	683242	545452	352739	160273	206722	324119	970059
2018年	744476	645896	385194	198805	213844	344869	1521327
2019年	768732	756341	399245	218064	220216	360786	1705956

注:历史数据根据第四次全国经济普查资料进行了修订。

2-7 攀枝花基本单位总量及构成情况

单位:个

项 目	2016 年		2017 年		2018 年		2019 年	
	单位数	构成%	单位数	构成%	单位数	构成%	单位数	构成%
法人单位合计	12479	100.00	13938	100.00	14106	100.00	14619	100.00
企业法人	8619	69.10	9772	70.11	10178	72.15	10733	73.42
事业法人	1189	9.50	1211	8.69	1224	8.68	1231	8.42
机关法人	423	3.40	421	3.02	391	2.77	388	2.65
社团法人	662	5.30	676	4.85	519	3.68	517	3.54
民办非企业法人	250	2.00	269	1.93	314	2.23	310	2.12
其他法人	1336	10.70	1589	11.40	1480	10.49	1440	9.85

注:数据为基本单位名录库年报数。

2-8 攀枝花分县(区)法人单位总量情况

单位:个

县(区)	2016年		2017年		2018年		2019年	
	单位数	构成%	单位数	构成%	单位数	构成%	单位数	构成%
全 市	12479	100.00	13938	100.00	14106	100.00	14619	100.00
东 区	5884	47.15	5542	39.76	5982	42.41	6528	44.66
西 区	934	7.49	1124	8.06	1155	8.19	1135	7.76
仁和区	2652	21.25	3463	24.85	3464	24.55	3491	23.88
米易县	1435	11.50	1782	12.79	1852	13.13	1836	12.56
盐边县	1574	12.61	2027	14.54	1653	11.72	1629	11.14

2-9 攀枝花市产业活动单位行业分布情况

单位:个

项 目	2016 年		2017 年		2018 年		2019 年	
	单位数	构成%	单位数	构成%	单位数	构成%	单位数	构成%
合 计	14737	100.00	16509	100.00	17156	100.00	17513	100.00
一、农、林、牧、渔业	1110	7.53	1569	9.50	1369	7.98	1240	7.08
二、采矿业	540	3.66	543	3.29	397	2.31	341	1.95
三、制造业	922	6.26	1039	6.29	1009	5.88	951	5.43
四、电力、燃气及水的生产和供应业	165	1.12	198	1.20	187	1.09	180	1.03
五、建筑业	346	2.35	444	2.69	665	3.88	695	3.97
六、批发和零售业	4602	31.23	5178	31.36	5331	31.07	5627	32.13
七、住宿和餐饮业	557	3.78	531	3.22	405	2.36	379	2.16
八、交通运输、仓储和邮政业	577	3.92	720	4.36	758	4.42	807	4.61
九、信息传输、软件和信息技术服务	170	1.15	235	1.42	351	2.05	380	2.17
十、金融业	366	2.48	341	2.07	322	1.88	332	1.90
十一、房地产业	375	2.54	436	2.64	586	3.42	630	3.59
十二、租赁和商务服务业	835	5.67	932	5.65	1287	7.50	1334	7.62
十三、科学研究和技术服务	436	2.96	441	2.67	501	2.92	535	3.05
十四、水利、环境和公共设施管理业	99	0.67	118	0.71	112	0.65	116	0.66
十五、居民服务、修理和其他服务业	326	2.21	379	2.30	435	2.54	457	2.61
十六、教育	464	3.15	490	2.97	525	3.06	543	3.10
十七、卫生和社会工作	258	1.75	294	1.78	268	1.56	289	1.65
十八、文化、体育和娱乐业	404	2.74	409	2.48	433	2.52	455	2.60
十九、公共管理、社会保障和社会组织	2185	14.83	2212	13.40	2215	12.91	2222	12.69

2-10 攀枝花市分县(区)产业活动单位总量情况

单位:个

县(区)	2017 年		
	合计	单产业法人单位	多产业法人所属的 产业活动单位
全 市	16509	13480	3029
东 区	6337	5329	1008
西 区	1357	1086	271
仁和区	3979	3342	637
米易县	2380	1753	627
盐边县	2456	1970	486

续 1

单位:个

县(区)	2018 年		
	合计	单产业法人单位	多产业法人所属的 产业活动单位
全 市	17156	14106	3050
东 区	7393	5982	1411
西 区	1364	1155	209
仁和区	4012	3464	548
米易县	2382	1852	530
盐边县	2005	1653	352

续 2

单位:个

县(区)	2019 年		
	合计	单产业法人单位	多产业法人所属的 产业活动单位
全 市	17513	14139	3374
东 区	7604	6290	1314
西 区	1378	1105	273
仁和区	4056	3375	681
米易县	2414	1798	616
盐边县	2061	1571	490

2-11 主要经济指标历史资料

年份	年末户籍人口 (万人)	地区生产总值 (现价) (万元)			
			第一产业	第二产业	第三产业
1965	34.76	9438	2732	4637	2069
1970	56.05	32147	2908	23785	5454
1975	73.08	45518	3934	32841	8743
1978	78.89	66910	4624	49312	12974
1980	80.12	75300	7077	53183	15040
1985	84.91	117717	11930	79489	26298
1990	90.85	216489	23885	134018	58586
1991	91.72	292404	25834	189378	77192
1992	92.63	349091	27951	223741	97399
1993	93.43	582507	37425	419727	125355
1994	94.10	753006	48783	515967	188256
1995	96.15	843349	64034	564896	214419
1996	97.82	927965	69323	614433	244209
1997	98.93	1029739	74987	677586	277166
1998	100.51	1095296	77330	720074	297892
1999	101.80	1150472	79989	737247	333236
2000	103.01	1234296	81750	775284	377262
2001	103.91	1334933	84745	825192	424996
2002	104.84	1472450	88110	917390	466950
2003	106.18	1722232	97402	1108959	515871
2004	107.06	2054662	109550	1376643	568469
2005	107.98	2374393	111910	1647549	614934
2006	109.01	2779453	134010	1971784	673659
2007	110.08	3324989	164576	2361049	799364
2008	111.18	4166704	183712	3030923	952069
2009	111.58	4186850	188275	2963107	1035468
2010	111.79	5190873	199664	3803151	1188058
2011	111.73	5995613	277039	4347427	1371147
2012	111.86	6274010	339359	4440709	1493942
2013	112.00	6523287	403870	4531568	1587849
2014	111.88	6857495	472886	4715690	1668919
2015	110.66	7125633	525919	4751457	1848257
2016	110.56	7629262	672284	4829109	2127869
2017	109.44	8422507	786748	5063459	2572300
2018	108.34	9414469	860320	5229641	3324508
2019	108.37	10101349	916803	5507442	3677104

续 1

年份	人均地区 生产总值 (现价)(元)	从业人员 (万人)				在岗职工 人数 (万人)	就业人员 工资总额 (万元)
			第一产业	第二产业	第三产业		
1965	292	17.72	12.89	3.85	0.98	5.76	2076
1970	608	31.84	16.20	13.62	2.02	17.01	9749
1975	630	37.39	17.14	17.47	2.78	22.19	13806
1978	850	42.04	17.16	20.01	4.87	25.21	17202
1980	941	42.95	18.00	20.23	4.72	25.17	22292
1985	1383	45.31	20.43	18.61	6.27	24.68	33156
1990	2304	52.37	23.00	21.32	8.05	28.45	75592
1991	3066	55.20	24.87	23.07	7.26	30.07	87988
1992	3619	56.51	24.93	24.62	6.96	31.16	99901
1993	6214	56.84	24.98	24.83	7.03	30.54	135907
1994	7927	57.55	22.33	26.68	8.53	31.00	184304
1995	8657	60.59	23.77	26.47	10.35	31.61	213425
1996	9249	61.35	23.76	26.72	10.87	31.73	235762
1997	10073	62.05	23.60	26.71	11.74	29.62	233630
1998	10531	62.16	23.61	26.45	12.10	29.35	235709
1999	10851	63.00	23.62	26.90	12.48	29.70	237022
2000	11417	63.33	23.91	25.76	13.66	28.19	258154
2001	12170	61.91	23.93	23.66	14.32	25.75	277144
2002	13304	62.34	23.93	24.09	14.32	24.63	298616
2003	15438	62.52	23.74	22.70	16.08	22.73	325100
2004	18296	63.15	23.55	23.00	16.60	21.41	357048
2005	21014	63.22	22.85	23.40	16.97	20.93	379756
2006	24469	63.32	22.40	21.47	19.45	19.98	405831
2007	29133	64.00	22.24	20.68	21.08	19.07	455823
2008	36324	64.00	21.72	19.46	22.82	18.36	505387
2009	36097	64.74	21.81	19.97	22.96	28.04	753559
2010	43551	65.39	21.85	20.40	23.14	27.24	816384
2011	49266	66.49	21.83	20.56	24.10	29.92	1064552
2012	51200	66.65	21.82	20.65	24.18	28.69	1212832
2013	52944	72.56	22.05	25.12	25.38	32.59	1579391
2014	55630	70.34	21.18	28.07	21.09	34.52	1767268
2015	57824	67.78	20.83	23.37	23.58	29.71	1581520
2016	61820	65.02	20.72	19.66	24.64	27.16	1593335
2017	68149	64.62	21.06	19.2	24.36	29.09	1751951
2018	76163	62.56	19.24	17.01	26.30	27.60	1855664
2019	82460	62.07	19.44	16.23	26.4	27.13	1946309

续 2

年份	固定资产投资总额 (万元)			居民储蓄 存款余额 (万元)	城镇居民人均 可支配收入指数 (上年=100)	农村居民人均 可支配收入指数 (上年=100)
		国有投资	民间投资			
1965	12666	12666		250		
1970	52213	52213		681		
1975	20121	20121		1407		
1978	24301	24301		2094	100	100
1980	12211	12211		3804	105.3	119.6
1985	35420	32085	3335	17457	111.7	121.5
1990	93725	88338	5387	77082	116.8	112.5
1991	175830	171085	4745	102610	121.0	111.1
1992	257415	251919	5496	138317	125.3	111.9
1993	362686	333207	29479	167952	130.7	111.9
1994	449472	409135	40337	248232	145.6	130.2
1995	589667	558456	31211	380045	120.3	129.1
1996	725853	701789	24064	495954	114.3	121.8
1997	801441	770313	31128	547247	102.6	118.7
1998	683446	634642	48804	645246	101.3	108.5
1999	427818	384650	43168	717650	103.3	104.9
2000	335123	264629	70494	761403	100.8	102.4
2001	291966	218474	73492	837844	101.1	103.5
2002	468956	342013	126943	943592	100.0	104.0
2003	704904	485798	219106	1068228	113.1	105.8
2004	791310	511906	279404	1243706	106.4	113.5
2005	947269	698013	249256	1423433	111.4	109.8
2006	1233134	717951	515183	1577801	112.1	111.6
2007	1487162	780788	706374	1839875	114.0	114.8
2008	1883026	1033637	836569	2178453	114.4	114.1
2009	2647569	1438848	1166220	2443152	112.1	108.2
2010	3306974	1544500	1700282	2814232	112.8	114.9
2011	3834401	1800237	1841631	3098525	116.9	121.2
2012	4632507	1774310	2620489	3589878	115.6	114.4
2013	5457377	2626311	2716493	3966505	109.2	112.7
2014	6168086	3089176	3047677	4117542	109.7	111.4
2015	6445121	3538592	2879892	4624428	108.5	109.3
2016	6963095	4339171	2611435	5229693	108.2	109.3
2017	7452797	4455995	2996802	5759160	108.4	109.1
2018	6321020	3399701	2900623	6588985	108.1	108.9
2019	-	-	-	7128615	108.7	109.8

注:按国家统计局要求,从2019年起暂不公布投资总量数据。

续 3

年份	城市居民 恩格尔系数 (%)	农村居民 恩格尔系数 (%)	规模以上 工业总产值 (万元)	规模以上 工业增加值 (万元)	规模以上 工业增加值 指数(%)
1965			498		
1970			12678		
1975			55714		
1978	61.8	76.4	91582	41511	
1980	60.4	70.0	113157	48397	107.5
1985	50.0	68.3	165047	69569	109.1
1990	56.3	65.7	341295	115966	88.2
1991	56.1	60.5	449952	163017	125.1
1992	54.3	62.5	536697	185321	110.0
1993	54.6	63.0	1045771	347600	125.3
1994	52.5	66.2	1256051	418700	120.4
1995	53.5	61.2	1214500	412245	98.5
1996	50.5	64.6	1261826	433000	105.0
1997	48.9	65.2	1372315	469134	108.3
1998	48.3	60.4	1507902	441474	94.1
1999	42.1	62.9	1618059	499624	113.2
2000	42.1	53.1	1821308	559124	111.9
2001	42.5	53.7	2010661	634938	113.6
2002	43.0	54.3	2182827	733798	115.6
2003	41.4	51.6	2528313	887924	117.9
2004	43.9	53.0	3145984	1107700	119.4
2005	42.0	51.4	4164700	1485000	118.2
2006	42.1	45.7	4388257	1761800	118.1
2007	42.6	48.2	5774043	2097800	119.8
2008	45.9	50.4	7571958	2707800	118.0
2009	41.5	39.9	7262652	2680714	113.0
2010	40.0	44.8	9534603	3485851	120.5
2011	43.1	48.0	12057908	4410967	122.3
2012	42.5	47.8	12855866	4601007	116.8
2013	40.8	46.5	14292218	4528994	112.8
2014	37.8	46.6	15367875		110.2
2015	35.6	37.2	15610765		109.0
2016	35.7	37.9	16504458		109.0
2017	34.2	37.5	17566149		107.5
2018	32.4	32.8			105.3
2019	32.6	33.03			105.7

续 4

年份	农林牧渔业 总 产 值 (现价) (万元)				农林牧渔业 总产值指数 (%) 1952年 = 100			
		农业	林业	牧业		农业	林业	牧业
1965	3480	2543	389	545	154.3	169.9	103.0	144.3
1970	3819	2899	72	845	173.0	197.8	19.5	228.7
1975	5231	4137	95	995	241.0	287.1	25.9	274.0
1978	6326	4972	184	1167	284.2	335.3	49.6	317.1
1980	8726	6464	302	1927	310.6	359.9	63.7	361.4
1985	16581	11305	1154	3940	382.4	413.5	96.4	517.2
1990	35880	21820	2366	10856	470.8	453.7	115.5	820.7
1991	38820	23968	2611	11302	509.7	491.8	142.1	849.8
1992	43576	25601	2847	14024	538.8	498.3	141.4	994.0
1993	53963	31216	3203	17910	569.5	512.1	156.1	1074.1
1994	69391	44270	3874	19422	625.1	560.2	165.8	1196.2
1995	93002	54907	6052	29793	689.8	632.9	257.2	1335.9
1996	105858	61261	7947	33728	743.4	664.4	255.5	1431.8
1997	121973	71454	9017	37944	784.6	688.2	220.1	1507.5
1998	125407	72396	6654	43206	780.3	688.6	179.6	1562.4
1999	126425	74175	4890	43860	792.6	723.0	132.6	1598.6
2000	126116	71724	5109	45057	823.2	747.9	143.9	1633.6
2001	133893	76953	7537	44716	871.6	775.7	202.4	1667.9
2002	135618	71922	8660	49749	925.4	801.8	203.9	1841.9
2003	155523	83135	8725	54833	1009.7	900.4	178.7	2030.9
2004	181796	93754	10036	67725	1105.0	952.9	226.6	2264.0
2005	199595	104798	11351	71392	1190.1	992.0	262.5	2504.3
2006	222962	128258	12292	68921	1315.2	1109.7	278.6	2753.2
2007	280147	155609	13127	93514	1417.5	1200.7	283.8	2896.9
2008	331507	177237	15758	111848	1477.1	1245.6	290.7	2934.5
2009	340257	189006	16616	103443	1547.4	1308.6	292.7	3037.0
2010	365218	214422	6509	109396	1617.3	1360.7	295.0	3170.9
2011	417476	241067	6774	130129	1690.1	1441.0	302.7	3218.5
2012	444935	258022	7317	137311	1769.5	1515.9	315.7	3337.5
2013	480812	282157	7790	145530	1850.9	1593.2	329.3	3461.0
2014	508202	299795	8304	154321	1937.9	1682.4	345.7	3613.3
2015	549376	326245	8832	165763	2023.2	1775.0	361.6	3707.2
2016	609644	361628	9360	186128	2118.3	1878.0	377.1	3807.3
2017	658826	407897	10091	189632	2213.6	2013.2	396.3	3868.2
2018	702730	443400	10835	195944	2305.9	2117.7	411.8	3969.5
2019	1401198	1035875	24228	297992	2377.2	2255.6	427.9	3848.0

续 5

年份	耕 地 面 积 (万公顷)	粮 食 产 量 (万吨)	油 料 产 量 (万吨)	猪牛羊肉 产 量 (万吨)	生 猪 年 末 数 (万头)	羊 年 末 数 (万只)	大 牲 畜 年 末 头 数 (万只)
1965	3.37	9.80	0.13	0.37	13.82	23.95	7.10
1970	3.25	11.69	0.08	0.44	16.83	31.88	8.70
1975	3.22	13.36	0.09	0.54	22.48	36.79	10.20
1978	3.18	15.67	0.11	0.68	27.17	39.12	10.86
1980	3.16	15.82	0.07	0.75	28.08	39.55	11.08
1985	3.13	16.14	0.09	1.23	36.29	37.23	12.84
1990	3.11	17.98	0.03	1.88	45.15	36.02	15.29
1991	3.11	18.40	0.06	2.01	45.77	31.87	15.50
1992	3.11	18.22	0.07	2.33	45.52	29.67	15.74
1993	3.10	18.04	0.05	2.46	45.53	29.27	15.66
1994	3.11	19.50	0.07	2.75	47.33	30.29	15.87
1995	3.13	20.35	0.08	3.18	50.88	31.86	16.45
1996	3.12	21.51	0.08	3.43	51.16	32.78	16.44
1997	3.16	22.01	0.07	3.72	51.72	33.68	16.87
1998	3.18	21.59	0.07	3.99	52.91	34.14	16.94
1999	3.16	22.69	0.07	4.11	53.50	33.84	16.38
2000	3.18	22.85	0.09	4.24	52.54	33.96	16.24
2001	3.17	22.21	0.10	4.39	52.08	32.93	15.49
2002	3.06	18.53	0.11	4.62	54.81	36.85	15.89
2003	2.99	20.62	0.12	4.92	57.18	40.47	15.71
2004	3.03	21.37	0.12	5.21	58.36	43.18	15.51
2005	3.18	22.08	0.12	5.70	60.76	46.74	16.09
2006	3.15	19.71	0.12	4.26	55.02	34.01	12.93
2007	3.21	20.21	0.13	3.75	54.05	35.42	11.92
2008	3.47	20.73	0.21	3.87	53.16	35.56	11.52
2009	3.95	20.75	0.27	4.13	50.34	36.73	12.17
2010	4.00	20.69	0.32	4.23	49.44	36.34	12.06
2011	4.07	21.21	0.33	4.19	49.60	36.69	12.18
2012	4.08	21.31	0.34	4.29	50.04	37.06	12.12
2013	4.14	21.39	0.36	4.59	48.45	37.19	12.30
2014	4.15	21.82	0.36	4.75	48.78	38.69	12.59
2015	7.50	22.45	0.36	4.77	47.16	39.54	12.63
2016	7.49	25.42	0.37	4.71	46.32	39.09	12.38
2017	7.5	25.42	0.37	5.03	46.01	46.76	12.38
2018	7.5	25.40	0.42	5.19	41.12	46.50	9.21
2019	7.5	25.67	0.42	4.44	29.99	47.69	9.48

注:2019年农林牧渔业总产值为四经普修订数。

续6

年份	社会消费品 零售总额 (万元)	公路通车 里程 (公里)	公路客运 周转量 (万人公里)	公路货运 周转量 (万吨公里)
1965	2546	244		1981
1970	9996	941		5207
1975	13977	1185	1888	6154
1978	16586	1336	4562	8881
1980	21310	1465	5039	11330
1985	38420	1751	10246	25313
1990	93437	2093	16778	47289
1991	107755	2169	22421	25511
1992	130963	2248	19482	23356
1993	161121	2329	18032	21363
1994	197889	2414	16892	42945
1995	244905	2500	44345	61217
1996	278526	2500	33894	53198
1997	313497	2500	35442	55028
1998	327780	2500	37383	59288
1999	328618	2367	39896	59499
2000	349212	989	46200	56705
2001	376300	3300	50765	60014
2002	396773	3551	52822	57873
2003	426770	3613	53117	55030
2004	455702	3625	56325	57395
2005	492630	4119	64038	83420
2006	554665	4136	69703	91762
2007	638289	3831	74918	106626
2008	768534	3984	59896	340215
2009	842936	4385	73014	370530
2010	964304	4582	95938	438760
2011	1130885	4599	107462	495332
2012	1280013	4519	135266	568533
2013	1432272	4518	162978	603741
2014	1553163	4533	77834	559112
2015	1700976	4544	82117	502272
2016	1850025	4575	65082	533839
2017	2013310	4619	58314	574457
2018	2182237	4813	59718	622081
2019	2405537	5035	83517	667373

续 7

年份	进出口总额 (亿元)	出口总额 (亿元)	本地固定 电话用户数 (户)	移动电话 用户数 (户)
1965	17	17	605	
1970	13	13	2122	
1975	30	30	3389	
1978	49	49	3549	
1980	386	386	3788	
1985	291	280	3484	
1990	1672	807	6528	
1991	7915	5060	7704	
1992	7755	7235	9538	
1993	15422	10140	10921	
1994	17105	12091	19736	683
1995	19669	14590	20063	1882
1996	18635	15165	33294	4134
1997	20422	17450	64600	8788
1998	20080	17074	83844	20023
1999	14680	13081	110098	36691
2000	18665	16687	130029	56700
2001	16942	12157	183104	192331
2002	12818	7979	207752	294240
2003	24885	12935	240162	385965
2004	33663	17791	297283	420250
2005	30200	13400	326357	471632
2006	22100	13900	318604	583533
2007	27500	19000	322831	721366
2008	39380	25711	337415	766753
2009	16200	9587	327642	1002417
2010	25389	18760	325101	1224514
2011	26586	17548	309591	1272482
2012	26343	22007	327577	1326141
2013	18714	12306	330813	1280397
2014	30128	17032	305368	1156490
2015	25666	21921	297806	1162853
2016	21010	13806	316052	1188601
2017	26.24	11.21	339718	1389966
2018	30.61	12.6	351600	1573840
2019	31.7	13.4	346997	1492043

注:进出口数据单位从 2017 年起为亿元人民币,以前年份单位为万美元

3. 城市概况

GENERAL SUPVEY OF CITY

3-1 城市社会经济基本情况

(2019年)

指标名称	计量单位	全市	其中:市辖区
一、行政区划			
所辖行政区数	个	3	-
所辖行政县(旗)数	个	2	-
所辖行政县级市数	个		-
二、人口规模			
(一)常住人口			
常住人口	万人	121.4	78.2
其中:城镇常住人口	万人	81	63.8
常住人口城镇化率	%	66.77	-
(二)户籍人口			
年末户籍人口	万人	108.37	64.68
其中:城镇户籍人口	万人	56.56	50.29
户籍人口城镇化率	%	52.2	-
年平均人口	万人	108.36	64.97
年出生人口	人	9716	4125
年死亡人口	人	6280	3513
年末总户数	万户	37.39	24.09
三、资源环境			
(一)土地			
行政区域土地面积	平方公里	7414.12	2015.67
建成区面积	平方公里	93.23	82.07
城市现状建设用地面积	平方公里	90.74	80.05
其中:居住用地	平方公里	24.82	21.71
本年征用土地面积	平方公里	5.47	3.41
其中:耕地面积	平方公里	2.14	0.87
绿化覆盖面积	公顷	3836.72	3392.02
建成区绿化覆盖率	%	41.15	41.33
绿地面积	公顷	3553.9	3169.88
建成区绿地率	%	38.12	38.62
公园绿地面积	公顷	1040.27	891
公园面积	公顷	841.67	682.68
森林覆盖率	%	61.99	-
(二)环境			
工业废水排放量	万吨	4912.35	-
工业化学需氧量排放量	吨	16497.03	-

续 1 (2019 年)

指标名称	计量单位	全市	其中:市辖区
工业氨氮排放量	吨	1950.14	-
工业化学需氧量去除率	%	88.57	-
工业氨氮去除率	%	81.96	-
工业废气排放量	万立方米	29119981	-
工业二氧化硫排放量	吨	44827.84	-
工业氮氧化物排放量	吨	18045.49	-
工业二氧化硫去除率	%	72.56	-
工业氮氧化物去除率	%	13.38	-
工业烟(粉)尘排放量	吨	34991.89	-
一般工业固体废物综合利用率	%	18.36	-
污水处理率	%	95.48	-
污水处理厂集中处理率	%	44.84	-
生活垃圾无害化处理率	%	100	-
空气质量优良天数比例	%	97.5	-
可吸入细颗粒物(PM _{2.5})年平均浓度	μg/m ³	29.6	28.6
四、经济发展			
(一)地区生产总值			
地区生产总值(当年价格)	亿元	1010.13	737.5
其中:第一产业增加值	万元	916803	324867
第二产业增加值	万元	5507442	4202662
其中:工业增加值	万元	4748132	3487555
第三产业增加值	万元	3677104	2847520
人均地区生产总值	元	82460	93061
地区生产总值增长率	%	6.3	6.24
(二)财政			
地方一般公共预算收入	万元	629645	453572
其中:税收收入	万元	459555	321623
地方一般公共预算支出	万元	1373279	984002
其中:一般公共预算支出	万元	162914	117983
科学技术支出	万元	14904	12712
教育支出	万元	271686	197653
文化体育与传媒支出	万元	22259	17839
医疗卫生与计划生育支出	万元	147419	114441
环保支出	万元	36861	24325

续 2

(2019 年)

指标名称	计量单位	全市	其中:市辖区
城乡社区支出	万元	119984	100729
交通运输支出	万元	40185	30960
社会保障和就业支出	万元	148731	111394
住房保障支出	万元	52833	32290
(三)金融			
年末金融机构人民币各项存款余额	万元	10806417	8850258
其中:住户存款余额	万元	7128615	5901570
年末金融机构人民币各项贷款余额	万元	8263331	7192190
(四)房地产			
商品房销售面积	万平方米	152.64	100.71
其中:住宅	万平方米	139.19	93.5
商品房销售额	万元	1030877	632261
其中:住宅	万元	972897	596306
待售面积	万平方米	47.71	47.25
(五)对外经济贸易			
货物进口额(海关数)	万元	183700	-
货物出口额(海关数)	万元	133500	-
当年实际使用外资额	万美元	7370	6445
(六)规模以上工业			
工业企业数	个	333	236
其中:内资企业	个	327	231
其中:国有企业	个		
私营企业	个	246	178
港、澳、台商投资企业	个	2	1
外商投资企业	个	4	4
工业总产值(当年价)	万元	17401646	14069136
其中:内资企业	万元	17222788	13894930
其中:国有企业	万元		
私营企业	万元	7164990	5356852
港、澳、台商投资企业	万元	11442	6790
外商投资企业	万元	167416	167416
资产总计	万元	26216567	16502537.7
固定资产净额	万元	6753791.1	4110552.4
流动资产合计	万元	8929308.4	7437680.3
营业收入	万元	18711185.5	15546440.9

续 3

(2019 年)

指标名称	计量单位	全市	其中:市辖区
营业成本	万元	16107578.5	13790809.8
税金及附加	万元	152499.7	104779.1
利润总额	万元	1314459.2	756052
应交增值税	万元	401772.8	273513.5
(七) 贸易			
社会消费品零售总额	万元	2405536.8	1820089.9
限额以上批发零售业法人企业数	个	161	138
其中:零售业	个	77	71
限额以上批发零售业商品销售额	万元	4770275.2	4299934.1
限额以上住宿餐饮业法人企业数	个	49	34
限额以上住宿餐饮业营业额	万元	844509.4	657827.6
(八) 旅游			
入境游客	人次	7056	-
入境旅游收入	万美元	33.5	-
国内游客	人次	30141044	-
国内旅游收入	万元	4158368.528	-
五、科技创新			
(一) 科创投入			
R&D 人员	人	1910	1499
R&D 人员全时当量	人年	1026	714
R&D 经费内部支出	万元	110707	-
(二) 科创成果			
专利申请数	件	2112	-
专利授权数	件	1394	-
其中:发明	件	298	-
六、人民生活			
(一) 就业			
从业人员期末人数(城镇单位)	人	284337	248233
第一产业(农、林、牧、渔业)	人	844	561
第二产业	人	141731	126321
其中:采矿业	人	16961	15015
制造业	人	66689	63031
电力、热力、燃气及水生产和供应业	人	6388	2648
建筑业	人	51693	45627
第三产业	人	141762	121351

续 4

(2019 年)

指标名称	计量单位	全市	其中:市辖区
其中:批发和零售业	人	22000	20636
交通运输、仓储及邮政业	人	10096	9493
住宿和餐饮业	人	4977	3595
信息传输、软件和信息技术服务业	人	2242	2224
金融业	人	10899	10827
房地产业	人	7086	5643
租赁和商业服务业	人	19364	18227
科学研究和技术服务业	人	3304	3001
水利、环境和公共设施管理业	人	1095	739
居民服务、修理和其他服务业	人	3762	3271
教育	人	18941	13848
卫生和社会工作	人	12320	9854
文化、体育和娱乐业	人	2911	2759
公共管理、社会保障和社会组织	人	22765	17234
国际组织	人		
城镇私营和个体从业人员	人	239649	169583
城镇登记失业人数	人	12430	11376
城镇登记失业率	%	3.65	3.27
(二)收入			
在岗职工平均人数	万人	16.3	14.4
在岗职工工资总额	万元	1437225.5	1233857.9
在岗职工平均工资	元	88005	85401
城镇居民人均可支配收入	元	41864	-
其中:工资性收入	元	25914	-
经营净收入	元	6646	-
财产净收入	元	1854	-
转移净收入	元	7451	-
(三)消费			
城镇居民人均消费支出	元	25792	-
其中:食品烟酒	元	8401	-
衣着	元	1730	-
居住	元	4167	-
生活用品及服务	元	1738	-
交通和通信	元	2860	-
教育文化娱乐	元	2293	-

续 5

(2019 年)

指标名称	计量单位	全市	其中:市辖区
医疗保健	元	3889	-
其他用品及服务	元	714	-
(四)生活质量			
每百户城镇居民家庭拥有量			
家用汽车	辆	39.0473	95.9
洗衣机	台	99.447	235.8
电冰箱(柜)	台	104.2523	243.33
彩色电视机	台	113.6685	274.88
空调	台	143.4889	357.4
移动电话	部	239.7975	587.5
其中:接入互联网	部	199.4826	445.34
计算机	台	74.4742	173.89
其中:接入互联网	台	65.3929	164.43
城镇人均住房建筑面积	平方米	34.5	-
七、公共服务			
(一)教育			
普通高等学校数	所	2	-
成人高等学校数	所	2	2
中等职业教育学校数	所	4	3
普通中学数	所	54	39
普通小学数	所	60	31
幼儿园数	所	192	130
普通高等学校专任教师数	人		-
成人高等学校专任教师数	人		
中等职业教育专任教师数	人	568	482
普通中学专任教师数	人	5152	3456
普通小学专任教师数	人	4777	2763
幼儿园专任教师数	人	1926	1270
普通本专科在校学生数	人	15977	-
成人本专科在校学生数	人		
中等职业教育在校学生数	人	10961	8367
普通中学在校学生数	万人	5.96	4.16
普通小学在校学生数	万人	6.73	3.97
幼儿园在园幼儿数	人	32619	19876
(二)文体			

续 6

(2019 年)

指标名称	计量单位	全市	其中:市辖区
剧场、影剧院数	个	8	7
公共图书馆数	个	6	4
公共图书馆图书藏量	万册	87.40	62.97
博物馆数	个		
体育场馆数	个	21	9
(三) 医疗			
医疗卫生机构数	个	1113	605
其中:医院数	个	31	19
医疗卫生机构床位数	张	10453	8456
其中:医院床位数	张	9460	7977
卫生技术人员数	人	8175	6297
其中:执业(助理)医师数	人	2682	2040
注册护士	人	4093	3259
(四) 社会保障			
城镇职工基本养老保险参保人数	人	356538	64101
城乡居民基本养老保险参保人数	人	828238	
城镇职工基本医疗保险参保人数	人	416404	375256
城乡居民基本医疗保险参保人数	人	1112064	709855
失业保险参保人数	人		
工伤保险参保人数	人	199699	169683
生育保险参保人数	人	180538	154332
提供住宿的社会工作机构数	个	96	50
其中:养老机构数	个	83	41
提供住宿的社会工作机构床位数	张	8943	5772
其中:养老机构床位数	张		
不提供住宿的社会工作机构和设施总数	个	562	339
其中:社区服务机构和设施数	个	203	154
城市居民最低生活保障人数	人	6605	5376
(五) 公共安全			
交通事故死亡人数	人	30	23
交通事故直接财产损失	万元	26.83	20.62
火灾事故死亡人数	人	2	1
火灾事故直接财产损失	万元	8406486	6081976
刑事案件立案数	起	1236	861
刑事罪犯总数	人	1655	1191
其中:青少年人数(年龄 14 - 25 周岁)	人	305	221

续 7

(2019 年)

指标名称	计量单位	全市	其中:市辖区
八、基础设施			
(一) 交通运输			
年末实有城市道路面积	万平方米	-	1010.3
境内公路总里程	公里	4840.196	-
其中:高速公路里程	公里	195	-
民用汽车拥有量	辆	143362	-
其中:私人汽车拥有量	辆	129809	-
年末实有公共汽(电)车营运车辆数	辆	-	719
公共汽(电)车客运总量	万人次	-	10977.5
年末实有出租汽车运营车数	辆	-	1415
公路客运量(全社会)	万人	2360.347	-
公路货运量(全社会)	万吨	11966.272	-
民用航空客运量	万人	547023	-
民用航空货邮运量	吨	1700	-
(二) 邮电通讯			
年末邮政局(所)数	处	69	37
邮政主营业务收入	万元	51484	-
电信主营业务收入	万元	96305.6	-
固定电话年末用户数	万户	126413	-
移动电话年末用户数	万户	658401	-
其中:3G 以上移动电话用户	万户	234218	-
互联网宽带接入用户数	万户	206721	-
(三) 能源电力			
能源生产总量	万吨标准煤	917.59	-
能源消费总量	万吨标准煤	1230.95	-
其中:规模以上工业能源消费量	万吨标准煤	768.72	-
全社会用电量	万千瓦时	1352811.25	-
其中:工业用电	万千瓦时	1188292.85	-
城乡居民生活用电	万千瓦时	75881.84	-
其中:城镇居民生活用电	万千瓦时	51353.27	-
(四) 生活设施			
年末排水管道长度	公里	-	898
年末公共供水管道长度	公里	-	1293.8
公共供水综合生产能力	万立方米/日	-	52.84
公共供水总量	万立方米	13986.26	13208.93
供气总量(人工煤气、天然气)	万立方米	-	14671.23
其中:居民家庭用量	万立方米	-	12801.83
液化石油气供气总量	吨	-	2656.87
其中:居民家庭用量	吨	-	2241.87

3-2 城市规模和建设用地情况

(2019年)

指标	单位	全市	市辖区	米易县	盐边县
市区(县)人口	万人	110.66	66.96	22.75	20.95
城区(县城)人口	万人	64.66	56.54	5.69	2.43
城区(县城)面积	平方公里	467.27	342.56	76.21	48.5
人口密度	人/平方公里	146	321	108	64
建成区面积	平方公里	93.23	82.07	6.53	4.63
城市现状建设用地面积	平方公里	90.74	80.05	6.53	4.16
#居住用地	平方公里	24.82	21.71	1.68	1.43
公用设施用地	平方公里	4.12	3.95	0.02	0.15
工业用地	平方公里	23.85	23.04	0.44	0.01
物流仓储用地	平方公里	3.58	3.44	0.12	0.02
公共管理与公共服务用地	平方公里	5.99	4.54	0.87	0.58
商业服务业设施用地	平方公里	7.04	6.57	0.23	0.24
道路与交通设施用地	平方公里	7.77	6.46	1	0.31
绿地与广场用地	平方公里	13.57	9.98	2.17	1.42

3-3 公用事业

(2019年)

指标	单位	全市	市辖区	米易县	盐边县
一、供水情况					
综合生产能力	万立方米/日	56.04	52.84	2	1.20
公共供水综合生产能力	万立方米/日	49.97	46.77	2	1.2
供水总量	万立方米	13986.26	13208.93	554.83	222.50
#生产运营用水	万立方米	4931.7	4843.68	554.83	222.50
居民家庭用水	万立方米	4803.73	4298.05	392.79	112.89
公共供水售水量	万立方米				
用水人口	万人	75.88	68.38	5.00	2.50
二、城市燃气					
供气总量:煤气	万立方米	14192.26	14192.26		
液化石油气	万立方米	3376.12	2656.87	418.00	301.25
天然气	万立方米	637.48	478.97	137.75	20.76
供气管道长度(煤气、液化气、天然气)	公里	853.34	783.92	66.37	3.05
用气人口(煤气、液化气、天然气)	万人	73.86	68.34	4.39	1.13
三、公共交通					
年末营运汽车	辆	10892	7501	1441	1950
营运线路长度	公里	733	673	30	30
全年公共汽车客运总量	万人次	11340.7	10977.5	273.2	90
年末实有公共汽车营运车辆数	辆	762	719	27	16
年末出租汽车	辆	1595	1416	80	99

3-4 市政设施、园林绿化

(2019年)

指标	单位	全市	市辖区	米易县	盐边县
一、市政设施					
道路长度	公里	917.22	851.09	42.13	24.00
道路面积	万平方米	1103.66	1010.30	61.36	32.00
#人行道面积	万平方米	293.34	264.83	21.51	7.00
桥梁数	座	96	85	6	5
道路照明灯盏数	盏	34787	31165	2542	1080
排水管道长度	公里	1000	898	61	41
#污水管道	公里	693	619	34	41
污水排放总量	万立方米	9851	9285	410	156
污水处理厂	座	8	6	1	1
污水处理厂处理能力	万立方米/日	17.9	16.4	1.0	0.5
污水处理量	万立方米	4417	3934	350	133
二、园林绿化					
绿化覆盖面积	公顷	3836.72	3392.02	259.75	184.95
公园绿地面积	公顷	1040.27	891.00	88.29	60.98
公园个数	个	30	22	5	3
公园面积	公顷	841.67	682.68	95.43	63.56

3-5 “三废”排放处理和综合处理利用情况

指标	单位	2019 年	2018 年
一、工业废水			
排放总量	万 吨	4912.35	4668.00
二、工业废气			
排放总量	亿立方米	2912.00	2140.98
三、工业烟(粉)尘			
排放量	万 吨	3.50	3.50
去除量	万 吨	113.07	126.53
四、工业固体废物			
产生量	万 吨	6776.98	5827.80
处置量	万 吨	1402.45	856.46
综合利用量	万 吨	1252.32	1147.32
储存量	万 吨	4166.03	3872.04
五、工业锅炉	台/蒸吨	64/4106.5	55/3994
六、工业炉窑	座	292	270

4. 从业人员和职工工资

LABOR FORCE AND WORKER'S SALARY

4-1 历年分产业就业人口

单位:万人

年份	从业人员 合计	第一产业	第二产业	第三产业	职工 人数				
						国有	集体	其他	私营
1965	17.72	12.89	3.85	0.98	5.76	4.97	0.79		
1966	22.92	13.57	8.01	1.34	10.38	9.52	0.86		
1967	23.98	14.15	8.44	1.39	10.95	10.01	0.94		
1968	26.17	14.83	9.87	1.47	12.5	11.48	1.02		
1969	28.66	15.63	11.29	1.74	14.26	13.15	1.11		
1970	31.84	16.2	13.62	2.02	17.01	15.81	1.2		
1971	33.61	16.04	15.17	2.4	18.97	17.66	1.31		
1972	34.82	16.39	15.88	2.55	19.99	18.56	1.43		
1973	35.58	16.64	16.34	2.6	20.66	19.11	1.55		
1974	36.39	17.14	16.55	2.7	21.04	19.43	1.61		
1975	37.39	17.14	17.47	2.78	22.19	20.44	1.75		
1976	39.83	17.21	19.01	3.61	23.26	21.4	1.86		
1977	40.38	17.17	19.4	3.81	23.78	21.88	1.9		
1978	42.04	17.16	20.01	4.87	25.21	23.03	2.18		
1979	42.39	17.28	20.01	5.1	25.37	22.55	2.82		
1980	42.95	18	20.23	4.72	25.17	22.48	2.69		
1981	41.34	18.73	17.89	4.72	22.77	20.48	2.29		
1982	42.48	19.24	18.07	5.17	23.37	20.88	2.49		
1983	43.63	20.02	18.01	5.6	23.55	20.93	2.62		
1984	43.62	19.98	18.06	5.58	23.63	20.97	2.66		
1985	45.31	20.43	18.61	6.27	24.68	21.61	3.07		
1986	46.64	21.27	18.93	6.44	25.24	21.99	3.25		
1987	48.13	21.7	19.65	6.78	26.22	22.65	3.57		
1988	49.22	22.02	20.07	7.13	26.84	23.1	3.74		
1989	50.65	22.53	20.85	7.27	27.75	23.77	3.98		
1990	52.37	23	21.32	8.05	28.45	24.25	4.2		
1991	55.2	24.87	23.07	7.26	30.07	25.16	4.91		

· 从业人员和职工工资 ·

续 1

单位:万人

年份	从业人员 合 计	第一产业	第二产业	第三产业	职工 人数				
						国有	集体	其他	私营
1992	56.51	24.93	24.62	6.96	31.16	25.38	5.78		
1993	56.84	24.98	24.83	7.03	30.54	25.11	5.31	0.12	
1994	57.55	22.33	26.69	8.53	31	23.53	6.69	0.78	
1995	60.59	23.77	26.47	10.35	31.61	24.74	6.1	0.77	
1996	61.35	23.76	26.72	10.87	31.73	24.78	6.24	0.71	
1997	62.05	23.6	26.71	11.74	29.62	22.94	5.74	0.94	
1998	62.16	23.61	26.45	12.1	29.35	22.93	5.03	1.39	
1999	63	23.62	26.9	12.48	29.7	23.67	4.69	1.34	
2000	63.33	23.91	25.76	13.66	28.19	22.74	4.13	1.31	
2001	61.91	23.93	23.66	14.32	25.75	20.74	3.75	1.26	
2002	62.34	23.93	24.09	14.32	24.63	19.74	3.51	1.38	
2003	62.52	23.74	22.7	16.08	22.73	17.92	2.13	1.68	
2004	63.15	23.55	23	16.6	21.41	16.88	3.06	1.46	
2005	63.22	22.85	23.4	16.97	20.93	16.42	3.05	1.46	
2006	63.32	22.4	21.47	19.45	19.98	15.47	3.07	1.44	
2007	64	22.24	20.68	21.08	19.07	14.85	2.85	1.36	
2008	64	21.72	19.46	22.82	18.36	14.57	2.53	1.26	
2009	64.74	21.81	19.97	22.96	28.04	14.6	2.59	1.13	9.72
2010	65.38	21.85	20.4	23.13	27.24	12.75	0.72	3.35	10.42
2011	66.49	21.86	20.55	24.08	29.92	14.08	0.56	4.61	10.67
2012	66.65	21.82	20.65	24.18	28.69	13.12	0.45	4.51	10.61
2013	72.56	22.05	25.12	25.38	32.59	12.34	0.69	8.85	10.71
2014	70.34	21.18	28.07	21.09	34.52	12.63	0.84	10.11	10.94
2015	67.80	20.83	21.59	25.38	29.71	5.92	0.27	12.79	10.72
2016	65.02	20.72	19.66	24.64	27.16	5.84	0.32	10.54	10.46
2017	64.62	21.06	19.20	24.36	29.09	5.96	0.42	11.38	11.33
2018	62.56	19.24	17.01	26.30	27.60	5.58	0.12	10.85	11.05
2019	62.07	19.44	16.23	26.40	27.13	5.70	0.15	10.40	10.88

4-2 历年就业人员工资情况

年份	就业人员工资总额(万元)				
	合计	国有	集体	其他	私营
1965	2076	1810	266		
1966	4676	4364	312		
1967	6112	5775	337		
1968	6734	6373	361		
1969	7873	7434	439		
1970	9749	9200	549		
1971	11157	10592	565		
1972	12337	11723	614		
1973	12617	11972	645		
1974	13277	12513	764		
1975	13806	12996	810		
1976	14456	13622	834		
1977	14964	14110	854		
1978	17201	16379	823		
1979	19314	18170	1145		
1980	22292	21055	1237		
1981	22985	21809	1177		
1982	22264	20851	1413		
1983	23438	21835	1603		
1984	29213	27296	1917		
1985	33156	30623	2493		
1986	40975	38124	2851		
1987	45972	42325	3647		
1988	58057	53286	4771		
1989	67273	61453	5821		
1990	75592	68834	6758		
1991	87988	78543	9445		
1992	99901	87972	11930		

续 1

年份	就业人员工资总额(万元)				
	合计	国有	集体	其他	私营
1993	135907	117534	17638	700	
1994	184304	151638	27859	4807	
1995	213425	178066	30487	4873	
1996	235762	197909	32926	4927	
1997	233630	191981	35257	6392	
1998	235709	192939	33863	8907	
1999	237022	201127	26411	9484	
2000	258154	220920	27573	9601	
2001	277144	239806	27729	9609	
2002	295833	255736	27904	12193	
2003	325100	276444	31410	17246	
2004	357048	302813	36590	17646	
2005	379756	320892	39515	19350	
2006	405831	337012	43401	25418	
2007	455823	374091	50700	31032	
2008	505387	314108	60156	35791	
2009	753559	468287	64573	36316	184382
2010	816384	487030	18681	122190	188483
2011	1064552	600772	18763	187321	257696
2012	1212832	653951	18389	223637	316854
2013	1579391	693397	29341	511837	344816
2014	1767268	768775	43222	609659	344974
2015	1581520	442976	16225	752941	369379
2016	1593335	480583	21799	724832	366122
2017	1751951	538430	19679	768422	425420
2018	1855664	564608	5655	849380	436021
2019	1946309	607469	7224	870851	460766

续 2

年份	就业人员平均工资(元)				
	合计	国有	集体	其他	私营
1965	361	364	344		
1966	578	602	371		
1967	572	591	366		
1968	573	593	361		
1969	587	604	399		
1970	621	635	457		
1971	620	633	452		
1972	634	647	455		
1973	621	636	436		
1974	637	649	493		
1975	640	651	500		
1976	636	651	462		
1977	635	652	449		
1978	700	723	403		
1979	772	807	458		
1980	888	940	459		
1981	960	1007	517		
1982	970	1015	588		
1983	1004	1049	636		
1984	1257	1322	738		
1985	1374	1450	835		
1986	1663	1772	911		
1987	1807	1920	1075		
1988	2216	2360	1317		
1989	2490	2643	1547		
1990	2738	2934	1630		
1991	3007	3203	1994		
1992	3269	3521	2143		

续 3

年份	就业人员平均工资(元)				
	合计	国有	集体	其他	私营
1993	4558	4787	3443	5492	
1994	6015	6524	4168	6704	
1995	6955	7405	5191	6384	
1996	7610	8145	5483	7276	
1997	7736	8241	5846	7302	
1998	8729	8395	6763	6642	
1999	8562	8416	5711	6815	
2000	9744	9497	6679	7293	
2001	11509	11267	7369	8072	
2002	12790	12732	7903	8594	
2003	14938	14950	10219	9746	
2004	14347	17571	11833	11382	
2005	19393	19464	12996	13024	
2006	21426	21367	14082	18036	
2007	24540	24545	17269	22521	
2008	28430	27836	24539	28394	
2009	26561	32662	27465	31806	16887
2010	30029	37684	27619	35764	18538
2011	35997	42471	33619	40680	25103
2012	40846	47844	43137	44601	29937
2013	44220	54239	48959	43621	32529
2014	50221	58406	53974	54687	33909
2015	51999	74327	47988	55464	35041
2016	55508	80515	47972	60403	35611
2017	61005	90591	44655	68277	38396
2018	65124	98709	39219	73373	39444
2019	68016	103320	44126	74928	42081

备注:2012年开始用就业人员口径代替职工。

4-3.1 非私营单位从业人员和工资情况

项目	从业人员	在岗职工	从业人员	在岗职工	从业人员	在岗职工
	期末人数 (人)		工资总额 (千元)		工资总额	
总计	175566	162515	14855428	14372255	84092	88005
一、按执行会计标准类别分组						
1. 企业	125796	114238	9608654	9171232	75616	79592
2. 事业	30283	29320	3146003	3118707	104304	106845
3. 机关	19330	18813	2080905	2063714	108009	110065
4. 民间非营利组织	54	41	4329	3065	77304	71279
5. 其他	103	103	15537	15537	152324	152324
二、按国民经济行业分组						
(一) 农、林、牧、渔业	459	459	36551	36551	82508	82508
(二) 采矿业	11852	11730	706144	694783	57565	57217
(三) 制造业	51534	51370	4000503	3996512	76891	77055
(四) 电力、热力、燃气及水生产和供应业	5143	5139	957361	957281	187058	187188
(五) 建筑业	25444	21408	1609551	1410658	62602	66353
(六) 批发和零售业	5156	4931	397927	391697	75724	78465
(七) 交通运输、仓储和邮政业	4604	4413	324794	320036	69519	70477
(八) 住宿和餐饮业	951	951	40906	40906	42610	42610
(九) 信息传输、软件和信息技术服务业	1143	1141	117789	117727	103143	103269
(十) 金融业	10896	4266	796339	586883	73701	135821
(十一) 房地产业	2330	2297	124668	124140	52870	53601
(十二) 租赁和商务服务业	1259	1240	84392	83593	66925	67305
(十三) 科学研究和技术服务业	2192	2152	225140	223610	103656	104883
(十四) 水利、环境和公共设施管理业	656	639	63722	63229	95392	97126
(十五) 居民服务、修理和其他服务业	289	289	16337	16337	56334	56334
(十六) 教育	15984	15426	1537856	1528461	97093	100089
(十七) 卫生和社会工作	11864	11492	1335560	1321301	112374	115086
(十八) 文化、体育和娱乐业	1045	991	93681	92546	89819	93386
(十九) 公共管理、社会保障和社会组织	22765	22181	2386207	2366004	104934	106779

4-3.2 国有单位从业人员和工资情况

项目	从业人员	在岗职工	从业人员	在岗职工	从业人员	在岗职工
	期末人数 (人)		工资总额 (千元)		工资总额	
总计	58843	57032	6074686	6023962	103320	105786
一、按执行会计标准类别分组						
1. 企业	9593	9272	875814	870810	90067	92906
2. 事业	29770	28810	3098593	3071328	104485	107067
3. 机关	19324	18807	2080448	2063257	108019	110076
4. 民间非营利组织	53	40	4294	3030	81019	75750
5. 其他	103	103	15537	15537	152324	152324
二、按国民经济行业分组						
(一) 农、林、牧、渔业	459	459	36551	36551	82508	82508
(二) 采矿业						
(三) 制造业	125	125	9969	9969	93168	93168
(四) 电力、热力、燃气及水生产和供应业	1181	1177	150831	150751	127715	128081
(五) 建筑业	3	3	136	136	45333	45333
(六) 批发和零售业	729	658	97293	96639	131833	144886
(七) 交通运输、仓储和邮政业	3432	3316	236201	233106	67563	68987
(八) 住宿和餐饮业	232	232	8805	8805	37152	37152
(九) 信息传输、软件和信息技术服务业						
(十) 金融业	981	977	132498	132266	132102	132398
(十一) 房地产业	77	77	2874	2874	51321	51321
(十二) 租赁和商务服务业	60	57	16362	16262	268230	280379
(十三) 科学研究和技术服务业	837	797	84757	83227	101263	104425
(十四) 水利、环境和公共设施管理业	526	514	51681	51380	95529	97127
(十五) 居民服务、修理和其他服务业	48	48	3652	3652	74531	74531
(十六) 教育	15128	14570	1474852	1465457	98153	101360
(十七) 卫生和社会工作	11266	10898	1290645	1276615	114399	117314
(十八) 文化、体育和娱乐业	1022	968	92411	91276	90599	94293
(十九) 公共管理、社会保障和社会组织	22737	22156	2385168	2364996	105004	106839

4-3.3 集体单位从业人员和工资情况

项目	从业人员	在岗职工	从业人员	在岗职工	从业人员	在岗职工
	期末人数 (人)		工资总额 (千元)		工资总额 (元)	
总计	1628	1527	72235	69956	44126	43805
一、按执行会计标准类别分组						
1. 企业	1628	1527	72235	69956	44126	43805
2. 事业						
3. 机关						
4. 民间非营利组织						
5. 其他						
二、按国民经济行业分组						
(一) 农、林、牧、渔业						
(二) 采矿业						
(三) 制造业	143	119	3720	3380	26014	28403
(四) 电力、热力、燃气及水生产和供应业						
(五) 建筑业	126	126	5705	5705	44225	44225
(六) 批发和零售业	233	233	9545	9545	41142	41142
(七) 交通运输、仓储和邮政业	204	129	9828	8165	48176	42974
(八) 住宿和餐饮业	28	28	862	862	30786	30786
(九) 信息传输、软件和信息技术服务业						
(十) 金融业						
(十一) 房地产业	37	37	868	868	23459	23459
(十二) 租赁和商务服务业	730	728	29000	28724	39136	38869
(十三) 科学研究和技术服务业						
(十四) 水利、环境和公共设施管理业						
(十五) 居民服务、修理和其他服务业						
(十六) 教育	126	126	12687	12687	103992	103992
(十七) 卫生和社会工作						
(十八) 文化、体育和娱乐业	1	1	20	20	20000	20000
(十九) 公共管理、社会保障和社会组织						

4-3.4 其他单位从业人员和工资情况

项目	从业人员	在岗职工	从业人员	在岗职工	从业人员	在岗职工
	期末人数 (人)		工资总额 (千元)		工资总额	
总计	115095	103956	8708507	8278337	74928	79014
一、按执行会计标准类别分组						
1. 企业	114701	103565	8673292	8243153	74878	78973
2. 事业	387	384	34723	34692	90424	91055
3. 机关	6	6	457	457	76167	76167
4. 民间非营利组织	1	1	35	35	11667	11667
5. 其他						
二、按国民经济行业分组						
(一) 农、林、牧、渔业						
(二) 采矿业	11852	11730	706144	694783	57565	57217
(三) 制造业	51266	51126	3986814	3983163	76998	77133
(四) 电力、热力、燃气及水生产和供应业	3962	3962	806530	806530	204859	204859
(五) 建筑业	25315	21279	1603710	1404817	62696	66491
(六) 批发和零售业	4194	4040	291089	285513	67932	69756
(七) 交通运输、仓储和邮政业	968	968	78765	78765	81034	81034
(八) 住宿和餐饮业	691	691	31239	31239	44948	44948
(九) 信息传输、软件和信息技术服务业	1143	1141	117789	117727	103143	103269
(十) 金融业	9915	3289	663841	454617	67725	136850
(十一) 房地产业	2216	2183	120926	120398	53389	54160
(十二) 租赁和商务服务业	469	455	39030	38607	85033	86757
(十三) 科学研究和技术服务业	1355	1355	140383	140383	105156	105156
(十四) 水利、环境和公共设施管理业	130	125	12041	11849	94811	97123
(十五) 居民服务、修理和其他服务业	241	241	12685	12685	52635	52635
(十六) 教育	730	730	50317	50317	72818	72818
(十七) 卫生和社会工作	598	594	44915	44686	74486	74601
(十八) 文化、体育和娱乐业	22	22	1250	1250	56818	56818
(十九) 公共管理、社会保障和社会组织	28	25	1039	1008	41560	45818

4-4 私营单位从业人员及工资情况

项目	期末人数	从业人员 工资总额 (千元)	从业人员 平均工资 (元)
总计	108771	4607657	42081
(一)农、林、牧、渔业	385	13108	33959
(二)采矿业	5109	275258	52762
(三)制造业	15155	782560	50161
(四)电力、热力、燃气及水生产和供应业	1245	65698	49360
(五)建筑业	26249	1201415	42456
(六)批发和零售业	16844	620629	38139
(七)交通运输、仓储和邮政业	5492	257698	48440
(八)住宿和餐饮业	4026	173375	42745
(九)信息传输、软件和信息技术服务业	1099	54525	53561
(十)金融业	3	189	47206
(十一)房地产业	4756	224803	48076
(十二)租赁和商务服务业	18105	585350	33566
(十三)科学研究、技术服务业	1112	51287	48938
(十四)水利、环境和公共设施管理业	439	9408	16391
(十五)居民服务、修理和其他服务业	3473	130903	37692
(十六)教育	2957	74448	30288
(十七)卫生和社会工作	456	19277	42090
(十八)文化、体育和娱乐业	1866	67726	36295
(十九)公共管理、社会保障和社会组织			

4-5 城镇全部单位从业人员和工资情况

项目	期末人数	从业人员 工资总额 (千元)	从业人员 平均工资 (元)
总计	284337	19463085	68016
(一)农、林、牧、渔业	844	49659	59902
(二)采矿业	16961	981402	56131
(三)制造业	66689	4783063	70725
(四)电力、热力、燃气及水生产和供应业	6388	1023059	158638
(五)建筑业	51693	2810966	52046
(六)批发和零售业	22000	1018556	47313
(七)交通运输、仓储和邮政业	10096	582492	58296
(八)住宿和餐饮业	4977	214281	42719
(九)信息传输、软件和信息技术服务业	2242	172314	79775
(十)金融业	10899	796528	73691
(十一)房地产业	7086	349471	49683
(十二)租赁和商务服务业	19364	669742	35815
(十三)科学研究、技术服务业	3304	276427	85847
(十四)水利、环境和公共设施管理业	1095	73130	58881
(十五)居民服务、修理和其他服务业	3762	147240	39128
(十六)教育	18941	1612304	88118
(十七)卫生和社会工作	12320	1354837	109766
(十八)文化、体育和娱乐业	2911	161407	55485
(十九)公共管理、社会保障和社会组织	22765	2386207	104934

5. 固定资产投资

INVESTMENT IN FLXED ASSETS

5-1 全社会固定资产投资

(2019年)

	增长(%)	比重(%)
全社会固定资产投资	9.7	100
一、按三次产业分		
(1)第一产业	-13.5	4.4
(2)第二产业	12.7	33.7
其中:工业	13.7	33.6
(3)第三产业	10.2	61.9
其中:交通运输	21.7	13.7
二、按结构用途分		
(一)基础设施投资	29	40
1. 电力供应	277.4	2.3
2. 燃气生产和供应业	-50.5	1.1
3. 水的生产和供应业	46.9	2.8
4. 交通运输、仓储和邮政业	19.7	14.3
铁路运输业	27	4.1
道路运输业	24.3	9.4
航空运输业	-82.8	
管道运输业	-97.7	
5. 信息传输、软件业	47.3	2.1
6. 水利管理业	167.2	2.7
7. 公共设施管理业	24.6	14.7
(二)产业投资	5.8	31.4
1. 采矿业	-16.1	8.1
2. 制造业	21.5	14.2
3. 电力生产	35.2	5
4. 农、林、牧、渔业	-12.3	4
(三)民生及社会事业投资	-12.1	12.3
1. 批发和零售业	51.8	0.5
2. 住宿和餐饮业	-36.4	1.1
3. 房地产业(项目投资部分)	-63.4	0.9
4. 生态保护和环境治理业	46.3	2.1
5. 居民服务和其他服务业	37.2	1
6. 教育	18	1.1
7. 卫生和社会工作	14.4	1.6
8. 文化、体育和娱乐业	-12.4	1.4
9. 农户投资	-23.8	2.5
(四)房地产开发	2.4	14.8
(五)其他投资	-24.2	1.6
1. 软件和信息技术服务业	-81.7	
2. 租赁和商务服务业	15.4	0.3
3. 科学研究和技术服务业	68.8	0.2
4. 公共管理和社会组织	-16	1.1

5-2 分行业固定资产投资

	增长(%)
全社会固定资产投资	9.7
(一)农、林、牧、渔业	-14.5
农业	-12.9
林业	-81.5
畜牧业	-2.6
农林牧渔专业及辅助性活动	-22.4
(二)采矿业	-16.1
煤炭开采和洗选业	51.5
黑色金属矿采选业	-18.5
有色金属矿采选业	-63.6
非金属矿采选业	29.2
(三)制造业	21.5
农副食品加工业	14.1
食品制造业	-91.9
纺织业	-62.5
石油加工、炼焦及核燃料加工业	15
化学原料及化学制品制造业	7.2
橡胶和塑料制品业	132.1
非金属矿制品业	2.8
黑色金属冶炼和压延加工业	11.1
有色金属冶炼和压延加工业	106.3
金属制品业	105.5
通用设备制造业	99.9
专用设备制造业	-43.7
汽车制造业	-67.6
电气机械及器材制造业	-87.8
其他制造业	20.5
废弃资源综合利用业	579.1
(四)电力、热力、燃气及水的生产和供应业	31.3
电力、热力的生产和供应业	66.5
燃气生产和供应业	-50.5
水的生产和供应业	46.9
(五)建筑业	-60.6
(六)批发和零售业	51.8
批发业	108
零售业	2.4
(七)交通运输、仓储和邮政业	18.7
铁路运输业	27

续 1

	增长(%)
道路运输业	22.5
航空运输业	-82.8
管道运输业	-97.7
装卸搬运和仓储业	-16.1
(八)住宿和餐饮业	-36.4
住宿业	-27.3
餐饮业	-97.9
(九)信息传输、软件和信息技术服务业	27.1
电信、广播电视和卫星传输服务业	380.6
互联网和相关服务业	-44.8
软件和信息技术服务业	-81.7
(十)房地产业(包括房地产开发)	-8.1
房地产业	-63.4
(十一)租赁和商务服务业	15.4
商务服务业	15.4
(十二)科学研究和技术服务业	68.8
专业技术服务业	2854.1
科技交流和推广服务业	-25.5
(十三)水利、环境和公共设施管理业	39
水利管理业	167.2
生态保护和环境治理业	46.3
公共设施管理业	24.6
土地管理业	113.3
(十四)居民服务和其他服务业	-38.2
居民服务业	-58
机动车、电子产品和日用产品修理业	24.1
(十五)教育	18
(十六)卫生和社会工作	14.4
卫生	7.3
社会工作	68.3
(十七)文化、体育和娱乐业	-12.8
广播、电视、电影和影视录音制作业	-20.8
文化艺术业	-80.7
体育	1770.1
娱乐业	-30.9
(十八)公共管理和社会组织	-16
中国共产党机关	-3.1
国家机构	-35.8

5-3 房地产开发情况

(2019年)

单位:万元、万平方米

指标名称	总计	按行政区划分				
		东区	西区	仁和区	米易县	盐边县
企业个数(个)	79	40	10	15	9	5
计划总投资	5175814	1512446	626000	1859086	929994	248288
自开始建设累计完成投资	3018036	1218050	314764	1001656	349116	134450
本年完成投资	1028381	229241	102575	425883	213788	56894
按构成分	73138	27008	8027	8077	17796	12230
建筑工程	838930	191252	94272	323966	180195	49245
安装工程	45869	15332	5864	21883		2790
设备工器具购置	24058	14543	2407	6998		110
其他费用	119524	8114	32	73036	33593	4749
#土地购置费	113105	7764		67665	33593	4083
按用途分						
住宅	785306	119934	83124	345176	182228	54844
办公楼	5546		2660	2886		
商业营业用房	142752	82818	10318	31507	16886	1223
其他	94777	26489	6473	46314	14674	827
本年新增固定资产	206899	95841	45395	23584	21017	21062
待开发土地面积	147104	15000	35000	77204		19900
本年土地购置面积	83940			83940		
本年土地成交价款	24740			24740		
一、本年实际到位资金小计	1034339	282045	83312	412911	207526	48545
(1)国内贷款	50883	5300	5976	39470		137
(2)自筹资金	579397	142822	61790	148728	191397	34660
(3)其他资金来源	6553	1757	1281	1309		2206
二、本年各项应付款合计	237059	104275	18616	72018		42150

续 1 指标名称	(2019 年)						单位:万元、万平方米
	按资质等级分						
	一级	二级	三级	四级	暂定	其他	
企业个数(个)	3	12	43	3	16	2	
计划总投资	276129	941017	2961474		991194	6000	
自开始建设累计完成投资	297572	435829	1700361		578274	6000	
本年完成投资	17470	222863	633599		152318	2131	
按构成分	1192	16677	42167		13102		
建筑工程	13054	174522	514770		134673	1911	
安装工程	3886	8392	28953		4638		
设备工器具购置	530		21616		1912		
其他费用		39949	68260		11095	220	
#土地购置费		36339	65483		11063	220	
按用途分							
住宅	11953	193083	449805		128640	1825	
办公楼			2886		2660		
商业营业用房	4915	13108	113907		10547	275	
其他	602	16672	67001		10471	31	
本年新增固定资产	24663	43588	122740		10098	5810	
待开发土地面积		15000	97104		35000		
本年土地购置面积		16812	67128				
本年土地成交价款		2840	21900				
一、本年实际到位资金小计	49070	231609	598264		152661	2735	
(1)国内贷款		9690	41193				
(2)自筹资金	9698	155134	305243		106587	2735	
(3)其他资金来源		714	5839				
二、本年各项应付款合计	18462	33462	149731		35404		

· 固定资产投资 ·

指标名称	按控股情况分		
	国有控股	私人控股	其他
续 2 (2019 年) 单位:万元、万平方米			
企业个数(个)	6	69	4
计划总投资	190000	4671297	314517
自开始建设累计完成投资	105400	2729757	182879
本年完成投资	52542	903967	71872
按构成分	4667	61186	7285
建筑工程	46277	721468	71185
安装工程	3807	41819	243
设备工器具购置	530	23084	444
其他费用	1928	117596	
#土地购置费	1928	111177	
按用途分			
住宅	31260	711618	42428
办公楼		5546	
商业营业用房	18420	111817	12515
其他	2862	74986	16929
本年新增固定资产		135721	71178
待开发土地面积		147104	
本年土地购置面积		83940	
本年土地成交价款		24740	
一、本年实际到位资金小计	48290	907432	78617
(1)国内贷款		50883	
(2)自筹资金	48290	517132	13975
(3)其他资金来源		4796	1757
二、本年各项应付款合计	3875	193707	39477

5-4 房地产施工、销售、待售情况

(2019年)

单位:万元、万平方米

指标名称	总计	按行政区划分				
		东区	西区	仁和区	米易县	盐边县
企业个数(个)	79	40	10	15	9	5
一、房屋施工面积	833.19	331.35	77.83	258.25	124.56	41.2
住宅	549.24	213.52	53.71	148.09	94.22	39.69
办公楼	24.19	4.44	0.31	19.43		
商业营业用房	129.32	66.36	9.14	43.01	9.83	0.97
其他	130.45	47.02	14.67	47.72	20.51	0.53
二、新开工面积	219.45	34.69		104.51	64.41	15.83
住宅	151.13	27.79		59.06	48.89	15.39
办公楼	5.16			5.16		
商业营业用房	32.4	2.82		24.29	4.94	0.35
其他	30.76	4.09		15.99	10.58	0.1
三、房屋竣工面积	64.69	28.08	21.14	5.47	3.55	6.44
住宅	48.03	22.31	11.62	5.16	2.52	6.43
办公楼						
商业营业用房	6.05	0.3	4.5	0.31	0.94	
其他	10.61	5.48	5.02		0.09	0.02
四、竣工房屋价值	201574	90956	45395	23584	21017	20622
住宅	139681	63312	21483	22190	12134	20562
办公楼						
商业营业用房	31347	7388	13867	1394	8698	
其他	30546	20256	10045		185	60

· 固定资产投资 ·

续 1		(2019 年)					单位:万元、万平方米				
指标名称	总计	按行政区划分									
		东区	西区	仁和区	米易县	盐边县					
五、商品房销售面积	152.64	40.38	9.35	50.98	45.07	6.85					
住宅	139.19	34.56	8.31	50.63	38.83	6.85					
办公楼	0.18		0.18								
商业营业用房	2.58	1.71	0.4	0.33	0.14						
其他	10.68	4.11	0.47	0.01	6.09						
#现房销售面积	5.04	3.52	1	0.33		0.19					
#期房销售面积	147.59	36.87	8.36	50.65	45.07	6.66					
六、商品房销售额	1030877	239113	40537	352611	376545	22071					
住宅	972897	208601	36640	351065	354520	22071					
办公楼	695		695								
商业营业用房	23591	18393	2068	1526	1604						
其他	33694	12119	1134	20	20421						
#现房销售额	20818	15065	3552	1526		675					
#期房销售额	1010059	224048	36985	351085	376545	21396					
七、待售面积	47.71	41.8	3.6	1.85		0.47					
住宅	10.72	8.65		1.85		0.23					
办公楼	2.94	2.79	0.16								
商业营业用房	16.07	13.47	2.39			0.21					
其他	17.98	16.89	1.06			0.03					
#待售 1-3 年面积	6.57	6.57									
#待售 3 年以上面积	37.54	35.22		1.85		0.47					

续2 (2019年) 单位:万元、万平方米

指标名称	按资质等级分					
	一级	二级	三级	四级	暂定	其他
企业个数(个)	3	12	43	3	16	2
一、房屋施工面积	90.53	147.51	420.87		171.48	2.81
住宅	59.72	114.21	245.18		127.95	2.19
办公楼	0	0	20.27		3.91	0
商业营业用房	17.6	7.44	83.76		19.98	0.54
其他	13.21	25.85	71.66		19.63	0.09
二、新开工面积		72.31	118.61		28.53	
住宅		64.68	61.51		24.94	
办公楼			5.16			
商业营业用房		0.36	31.15		0.89	
其他		7.27	20.79		2.7	
三、房屋竣工面积	8.89	13.8	39.05		2.1	0.85
住宅	7.72	9.07	28.73		2.1	0.42
办公楼						
商业营业用房		0.44	5.28			0.34
其他	1.18	4.3	5.04			0.09
四、竣工房屋价值	24663	43588	117415		10098	5810
住宅	21602	17617	88328		10098	2036
办公楼						
商业营业用房		8776	18982			3589
其他	3061	17195	10105			185

续 3 (2019 年) 单位:万元、万平方米

指标名称	按资质等级分					
	一级	二级	三级	四级	暂定	其他
五、商品房销售面积	7.38	45.7	73.47		26.09	
住宅	6.29	41.12	69.18		22.6	
办公楼			0.18			
商业营业用房	0.15	0.24	1.33		0.86	
其他	0.94	4.34	2.78		2.63	
#现房销售面积	1.05	0.42	1.81		1.76	
#期房销售面积	6.33	45.28	71.66		24.33	
六、商品房销售额	46509	346275	483426		154667	
住宅	39314	335505	457327		140751	
办公楼			695			
商业营业用房	1048	433	16853		5257	
其他	6147	10337	8551		8659	
#现房销售额	4852	852	7144		7970	
#期房销售额	41657	345423	476282		146697	
七、待售面积	6.66	11.67	18.26	2.33	8.8	
住宅	2.24	3.93	3.31		1.25	
办公楼			1.32		1.62	
商业营业用房	1.88	0.78	8.19	2.33	2.89	
其他	2.54	6.96	5.44		3.03	
#待售 1-3 年面积	2.21	1.17	3.19			
#待售 3 年以上面积	4.46	10.49	11.47	2.33	8.8	

续 4 (2019 年) 单位:万元、万平方米

指标名称	按控股情况分		
	国有控股	私人控股	其他
企业个数(个)	6	69	4
一、房屋施工面积	33.92	759.32	39.95
住宅	18.56	502.25	28.42
办公楼		24.19	
商业营业用房	8.71	117.92	2.69
其他	6.66	114.96	8.84
二、新开工面积	12.14	199.16	8.15
住宅	5.24	140.62	5.27
办公楼	0	5.16	0
商业营业用房	3.42	27.64	1.34
其他	3.48	25.74	1.54
三、房屋竣工面积		45.5	19.19
住宅		33.44	14.59
办公楼			
商业营业用房		5.75	0.3
其他		6.31	4.3
四、竣工房屋价值		135281	66293
住宅		97971	41710
办公楼			
商业营业用房		23959	7388
其他		13351	17195

续 5 指标名称	(2019 年)			单位:万元、万平方米
	按控股情况分			
	国有控股	私人控股	其他	
五、商品房销售面积	12.21	125.72	14.71	
住宅	12.18	114.5	12.51	
办公楼		0.18		
商业营业用房	0.03	2.31	0.24	
其他		8.72	1.96	
#现房销售面积		5.02	0.02	
#期房销售面积	12.21	120.7	14.69	
六、商品房销售额	89072	861599	80206	
住宅	88615	807202	77080	
办公楼		695		
商业营业用房	457	22701	433	
其他		31001	2693	
#现房销售额		20708	110	
#期房销售额	89072	840891	80096	
七、待售面积	1.91	36.38	9.43	
住宅		7.66	3.06	
办公楼	1.17	1.77		
商业营业用房		15.29	0.78	
其他	0.74	11.65	5.59	
#待售 1-3 年面积		6.57		
#待售 3 年以上面积	1.91	26.2	9.43	

5-5 房地产开发企业财务情况

指标名称	2019 年					
	总计	东区	西区	仁和	米易	盐边
一、期初存货	1653643	770396	59660	527992	169607	125989
二、期末资产负债						
流动资产合计	3571729	1666442	300143	1070805	323999	210341
其中:应收账款	230405	68141	-331	148322	65	14208
其中:存货	2219360	875807	228550	709082	257443	148478
固定资产原价	371649	352286	3295	6997	859	8212
累计折旧	57260	47583	1271	4893	136	3377
其中:本年折旧	9346	5430	188	3224	113	390
在建工程	105919	105579		71	269	
资产总计	4372767	2324859	344508	1157396	330309	215695
流动负债合计	3204056	1500420	277262	983777	243999	198599
负债合计	4055315	2129915	311394	1126723	256101	231183
所有者权益合计	317452	194944	33115	30674	74207	-15488
其中:实收资本	397416	237288	25543	89814	41856	2916
三、损益及分配						
营业收入	324826	210686	1320	82748	21679	8393
其中:主营业务收入	266090	181442	1320	53257	21678	8393
营业成本	282504	185290	480	74248	14738	7749
其中:主营业务成本	255898	184008	480	49448	14320	7642
营业税金及附加	14054	8313	965	3617	870	290
其他业务利润	815	660	75		39	41
销售费用	50427	14714	2425	21295	10254	1739
管理费用	33105	13613	2353	11757	3624	1758
财务费用	22560	16982	4277	1381	-34	-45
资产减值损失	-3704	-3706		2		
投资收益	114	51		11	51	
营业利润	-70063	-22884	-8499	-27862	-7720	-3098
营业外收入	730	424	4	213	86	3
营业外支出	3199	1760	906	446	46	42
利润总额	-77197	-25313	-10124	-30943	-7680	-3137
应交所得税	2342	1033	213	620	399	77
四、人工成本						
本年应付职工薪酬	25154	9333	2618	6964	5149	1091

6. 财政、税收、金融、保险

LOCAL GOVERNMENT FINANCE,
TAX, BANKING AND INSURANCE

6-1 财政、信贷、居民储蓄

单位:万元

	财政收支		银行信贷	
	收入	支出	存款	贷款
1965	596	341	2067	1422
1966	784	1219	4252	4837
1967	981	982	5363	6607
1968	629	870	6684	7121
1969	1189	2819	10161	8047
1970	1974	2485	14692	7913
1971	3350	2794	13442	14334
1972	3497	4896	12748	16226
1973	4512	3429	13443	18028
1974	5250	3760	14749	14516
1975	6377	3604	18716	17070
1976	5298	4072	18271	15365
1977	7061	3684	20519	16417
1978	9721	5706	20850	17250
1979	8458	5886	19283	18936
1980	8347	5291	24295	17456
1981	8557	5532	31230	19282
1982	10610	5218	34383	17068
1983	12748	6553	35615	19829
1984	13851	8194	56176	34938
1985	19067	9141	50703	40278
1986	23894	12872	70112	64972
1987	26042	15114	94019	97597
1988	30970	16139	103009	106684
1989	36092	19562	117700	143207
1990	32964	19903	146159	229191
1991	42414	23987	201786	402476

单位:万元

	财政收支		银行信贷	
	收入	支出	存款	贷款
1992	50787	32319	265705	539338
1993	94449	49848	304571	742746
1994	60100	71278	363345	999211
1995	70425	95286	506880	1328170
1996	89472	112682	674158	1760780
1997	99555	128993	743175	2145184
1998	99953	129519	1049382	1169470
1999	86572	116982	1115807	1222668
2000	69033	120998	1249610	1070124
2001	75245	158830	1303638	1125250
2002	79397	212062	1478831	1188119
2003	98303	204761	1727551	1277650
2004	135104	268242	1960031	1448894
2005	205204	339115	2310766	1694699
2006	264318	444139	2728708	2045966
2007	353655	572565	3105186	2205039
2008	467635	765222	3923035	2664479
2009	511582	927611	4916779	3310843
2010	564889	941427	5707153	3803100
2011	703161	1161795	6612562	4457153
2012	828955	1356623	7656902	5321903
2013	829164	1436516	7841786	6089275
2014	629076	1211774	8028654	6581890
2015	533411	1163980	8568143	6971458
2016	567573	1217176	9385880	7386284
2017	605930	1370352	9813644	7955378
2018	615005	1378521	10417926	8046962
2019	629645	1370420	10806417	8263331

6-2 财政收入情况

(2019 年)

单位:万元

指标	合计						
		市级	东区	西区	仁和区	米易县	盐边县
1. 基金收入	431621	106934	19894	14270	107039	120377	63107
2. 一般预算收入	629645	271736	69028	17592	95216	106028	70045
# 增值税	210801	81356	23621	5697	34066	38244	27817
个人所得税	9246	3195	2506	252	1432	1001	860
资源税	28518	9901	39	170	957	12904	4547
房产税	18553	9503	2243	307	2695	2832	973
城镇维护建设税	35635	18436	6070	1278	4153	3956	1742

6-3 财政支出情况

(2019 年)

单位:万元

指标	合计						
		市级	东区	西区	仁和区	米易县	盐边县
一般预算支出	1373279	567352	159740	78533	178377	214366	174911
# 一般公共服务	162914	56876	27172	11309	22626	22451	22480
国防	836	802				33	1
公共安全	92909	58126	5918	1810	6412	10286	10357
教育	271686	101069	49443	15920	31221	41072	32961
科学技术	14904	7073	4241	1084	314	882	1310
文化体育与传媒	22259	12702	1829	654	2654	2139	2281
社会保障和就业	148731	59652	19904	13054	18784	21157	16180
卫生健康	147419	63685	17902	5067	27787	21840	11138
城乡社区事务	119984	64768	11179	3433	21349	9107	10148
农林水事务	141786	22350	5617	3701	25575	45566	38977
交通运输	40185	27045	21	585	3309	4539	4686
其他支出	17209	1803	1760	7534	291	4801	1020

6-4 金融机构信贷收支情况

(2019 年)					
			单位:万元		
指标	本期余额	比年初 增减额	指标	本期余额	比年初 增减额
一、各项存款	10825332	386089	一、各项贷款	8287969	187646
(一)境内存款	10824503	385891	(一)境内贷款	8287969	187646
1. 住户存款	7142233	536030	1. 住户贷款	1091763	164240
(1)活期存款	2334657	267844	(1)短期贷款	268220	37336
(2)定期及其他存款	4807576	268186	消费贷款	198020	30615
2. 非金融企业存款	1744345	-39482	经营贷款	70200	6720
(1)活期存款	909718	-281593	(2)中长期贷款	823543	126905
(2)定期及其他存款	834627	242111	消费贷款	531492	92007
3. 广义政府存款	1936580	-111329	经营贷款	292051	34898
(1)财政性存款	189980	-37873	2. 非金融企业及机关团体贷款	7196207	23406
(2)机关团体存款	1746600	-73456	(1)短期贷款	1980776	-215855
4. 非银行业金融机构存款	1345	672	(2)中长期贷款	3408403	-107390
(二)境外存款	828	198	(3)票据融资	1804678	358087
二、金融债券	100000		(4)融资租赁		
其中:境外发行			(5)各项垫款	2350	-11436
三、卖出回购资产	74946	-18159	3. 非银行业金融机构贷款		
四、借款及非银行业金融机构拆入	2532	-207	(二)境外贷款		
五、联行往来(净)			二、债券投资	2883519	-493953
六、应付及暂收款	265875	39670	其中:境外债券		
七、各项准备	542843	327	三、股权及其他投资	22215	-681
八、所有者权益	786171	32143	四、买入返售资产	10670	-109044
其中:实收资本	281798		五、存放非银行业金融机构款项	3177	-4880
九、其他	-132993	-916515	六、联行往来(净)	969741	-7810
			其中:境内存放二级准备金	860004	-17820
			七、金银占款		
			八、外汇占款		
			九、应收及预付款	143523	-42274
			十、投资性房地产		
			十一、固定资产	143891	-5656
资金来源总计	12464706	-476652	资金运用总计	12464706	-476652

6-5 保险业务情况

指标	单位	2019 年	2018 年
一、财产险承保额	百万元	604158.25	472059.61
#企业财产险	百万元	40139.85	39280.12
机动车辆保险	百万元	232245.51	184832.73
二、保费收入	万 元	287463.11	272443.05
1、财产险	万 元	87282.06	77876.10
#企业财产险	万 元	1484.87	1414.71
货运险	万 元	1423.00	1489.12
机动车辆保险	万 元	66997.85	62047.26
2、寿险	万 元	200181.05	194566.95
意外险业务	万 元	4900.53	3112.76
健康险业务	万 元	46448.12	34796.07
三、赔款支出	万 元	80930.73	96747.49
1、财产险	万 元	39499.68	38898.32
#企业财产险	万 元	303.69	532.61
货运险	万 元	22.86	16.43
机动车辆保险	万 元	33278.40	32612.61
2、寿险	万 元	41431.06	57849.17
短期险赔款	万 元	9838.66	9197.71
死伤医疗给付	万 元	6896.83	6368.52

7. 物价指数

PRICE INDICES

7-1 历年物价指数

年 份	上 年 = 100		以 1978 年 = 100	
	城市商品零售价格指数	城市居民消费价格指数	城市商品零售价格指数	城市居民消费价格指数
1978			100	100
1979	105.5	105.8	105.5	105.8
1980	108.3	109.5	114.3	115.9
1981	101.9	102.8	116.4	119.1
1982	102.4	102.2	119.2	121.7
1983	100.7	101.2	120.1	123.2
1984	103.8	104.9	124.6	129.2
1985	111.9	110.9	139.4	143.3
1986	106.9	106.6	149.1	152.8
1987	109	109.1	162.5	166.7
1988	122.8	121.9	199.5	203.2
1989	120.4	121.8	240.2	247.4
1990	100.9	102.4	242.4	253.4
1991	105.8	106.3	256.5	269.3
1992	108.7	111.4	278.8	300
1993	119.9	122	334.2	366.1
1994	119	124	397.8	453.9
1995	119	121.2	473.3	550.1
1996	107	115	506.5	632.7
1997	104.9	107.3	531.3	678.9
1998	99.2	100.5	527	682.3
1999	97	98.2	511.2	670
2000	96.7	99.6	494.3	667.3
2001	98.3	101.4	485.9	676.6
2002	99.8	100.4	484.9	679.3
2003	100.3	101	486.4	686.1
2004	103.1	103.5	501.5	710.1
2005	100.3	101	503	717.2
2006	102.4	102.1	515.1	732.3
2007	105.1	105.4	541.4	771.8
2008	105	105.5	568.5	814.2
2009	100.4	100.7	570.8	819.9
2010	103.9	103.3	593.1	847
2011	103	104.8	610.9	887.7
2012	102	103	623.1	914.3
2013	100.9	101.3	628.7	926.2
2014	101.2	102	636.2	944.7
2015	100.2	101.5	637.5	958.9
2016	101	101.7	643.9	975.2
2017	101.5	101.2	653.5	986.9
2018	102.2	101.8	667.9	1004.7
2019	103.8	104.1	693.28	1045.89

7-2 居民消费价格指数

(2019年)

名称	上年为100	名称	上年为100
居民消费价格总指数	104.1	四、生活用品及服务	100.7
非食品价格指数	102.5	1. 家具及室内装饰品	99.9
服务价格指数	102.6	(1) 家具	99.9
扣除鲜菜鲜果价格指数	103.9	(2) 室内装饰品	99.6
消费品价格指数	104.8	2. 家用器具	99.8
一、食品烟酒	108.0	(1) 大型家用器具	99.8
1. 食品	111.1	(2) 小家电	99.8
(1) 粮食	99.7	3. 家用纺织品	99.5
(2) 薯类	103.3	(1) 床上用品	99.3
(3) 豆类	103.9	(2) 窗帘门帘	99.6
(4) 食用油	104.1	(3) 其他家用纺织品	102.2
(5) 菜	106.0	4. 家庭日用杂品	100.2
(6) 畜肉类	129.8	(1) 洗涤卫生用品	100.4
(7) 禽肉类	112.0	(2) 厨具餐具茶具	99.1
(8) 水产品	98.0	(3) 家用手工工具	104.1
(9) 蛋类	105.2	(4) 其他家庭日用杂品	100.2
(10) 奶类	102.9	5. 个人护理用品	100.8
(11) 干鲜瓜果类	108.7	(1) 化妆品	101.6
(12) 糖果糕点类	101.7	(2) 其他护理用品类	99.7
(13) 调味品	101.0	6. 家庭服务	111.0
(14) 其他食品类	99.4	五、交通和通信	99.0
2. 茶及饮料	101.5	1. 交通	98.9
3. 烟酒	102.0	(1) 交通工具	99.6
(1) 烟草	101.1	(2) 交通工具用燃料	94.4
(2) 酒类	103.1	(3) 交通工具使用和维修	100.8
4. 在外餐饮	104.0	(4) 交通费	100.3
二、衣着	100.5	2. 通信	99.0
1. 服装	100.6	(1) 通信工具	95.2
(1) 男式服装	100.8	(2) 通信服务	100.0
(2) 女式服装	100.6	(3) 邮递服务	101.5
(3) 儿童服装	99.7	六、教育文化和娱乐	104.3
2. 服装材料	100.0	1. 教育	102.3

续 1

(2019 年)

名称	上年为 100	名称	上年为 100
3. 其他衣着及配件	98.1	(1) 教育用品	104.2
4. 衣着加工服务费	104.5	(2) 教育服务	102.1
5. 鞋类	100.6	2. 文化娱乐	106.2
(1) 鞋	100.5	(1) 文娱耐用消费品	100.0
(2) 鞋类加工服务	104.8	(2) 其他文娱用品	102.5
三、居住	104.0	(3) 文化娱乐服务	99.4
1. 租赁房房租	102.0	(4) 旅游	111.9
2. 住房保养维修及管理	100.4	七、医疗保健	104.6
(1) 住房装潢材料	100.0	1. 药品及医疗器具	106.9
(2) 物业管理费	100.0	(1) 中药	105.2
(3) 住房装潢维修	101.2	(2) 西药	109.3
3. 水电燃料	109.4	神经系统用药	98.8
(1) 水	102.6	(3) 滋补保健品	106.4
(2) 电	100.0	(4) 医疗卫生器具	100.0
(3) 燃气	126.5	(5) 保健器具	100.0
(4) 取暖费	100.0	2. 医疗服务	102.7
(5) 其他燃料	100.0	(1) 综合医疗类	110.8
4. 自有住房	102.1	(2) 诊断类	100.0
		(3) 治疗类	100.0
		(4) 康复类	100.0
		(5) 中医医疗服务类	100.0
		(6) 其他医疗服务	100.0
		八、其他用品和服务	101.9
		1. 其他用品类	102.7
		(1) 首饰手表	104.8
		(2) 其他杂项用品	99.2
		2. 其他服务类	101.4
		(1) 旅馆住宿	100.3
		(2) 美容美发洗浴	101.8
		(3) 养老服务	105.8
		(4) 金融保险	100.2
		(5) 其他服务类	101.1

7-3 商品零售价格指数

(2019年)

名称	上年为100	名称	上年为100
商品零售价格指数	103.8	五、家用电器及音像器材	100.1
一、食品	110.3	1. 家庭设备	99.9
1. 粮食	99.7	2. 文娱用耐用消费品	100.3
2. 薯类	103.3	3. 专业音像器材	100.9
3. 豆类	104.1	六、文化办公用品	100.3
4. 食用油	104.4	七、日用品	100.1
5. 菜	106.1	1. 日用百货	98.4
6. 畜肉类	130.2	2. 厨具餐具茶具	99.3
7. 禽肉类	111.9	3. 清洗用品	103.7
8. 水产品	98.0	4. 其他日用品	99.5
9. 蛋类	105.2	八、体育娱乐用品	100.2
10. 奶类	102.9	1. 体育户外用品	100.0
11. 干鲜瓜果类	108.6	2. 娱乐用品	100.3
12. 糖果糕点类	101.7	九、交通、通信用品	98.5
13. 调味品	101.0	1. 交通运输机械	99.7
14. 其他食品类	99.5	2. 通信器材	95.7
15. 在外餐饮	104.1	十、家具	99.9
二、饮料、烟酒	101.7	十一、化妆品	100.9
1. 茶及饮料	101.4	十二、金银饰品	105.8
2. 烟草	101.1	十三、中西药品及医疗保健用品	107.4
3. 酒类	103.0	1. 医疗卫生器具	100.0
三、服装、鞋帽	100.4	2. 中药	105.1
1. 服装	100.6	3. 西药	109.9
(1) 男士服装	100.8	4. 保健器具及用品	104.6
(2) 女士服装	100.7	十四、书报杂志及电子出版物	105.9
(3) 儿童服装	99.6	1. 教材及参考书	104.2
2. 鞋帽袜	100.4	2. 书报杂志	110.1
(1) 鞋	100.5	3. 计算机办公软件	100.0
(2) 袜子	100.8	十五、燃料	106.6
(3) 帽子	96.8	1. 煤炭及制品	101.1
3. 其他衣着配件	93.7	2. 石油及制品	107.7
四、纺织品	99.4	十六、建筑材料及五金电料	100.4
1. 服装材料	100.0	1. 建筑装潢材料	100.1
2. 床上用品	99.3	2. 五金水暖	102.6

7-4 工业生产者、固定资产投资价格指数

2019年(上年为100)

项目	指数
一、工业生产者出厂价格指数	104.4
按轻工业分	
1、轻工业	93.1
以农产品为原料	97.2
以非农产品为原料	92.4
2、重工业	105.6
采掘工业	115.1
原料工业	100.1
加工工业	104.9
按类别分	
1、生产资料	104.5
采掘工业	115.1
原料工业	99.8
加工工业	103.0
2、生活资料	99.8
食品	100.7
一般日用品	96.0

8. 人民生活

PEOPLE'S LIVELIHOOD

8-1 居民生活

年份	城镇居民家庭平均每人每年(元)				农村居民家庭平均每人每年(元)					
	全部收入	可支配收入	生活消费支出	#食品烟酒	总收入	总支出	生活消费支出	#食品烟酒	纯收入	可支配收入
1978	348	339	319	197	158	132	106	81	113	
1979	430	414	354	216	178	165	120	89	138	
1980	452	436	381	230	201	178	140	98	165	
1981	477	457	409	241	227	199	152	103	184	
1982	500	477	428	259	256	221	160	109	196	
1983	526	502	440	262	289	263	169	114	207	
1984	654	643	527	304	388	340	212	139	274	
1985	725	718	712	356	480	461	300	205	333	
1986	889	880	745	430	481	439	301	199	341	
1987	973	964	876	490	554	523	345	237	384	
1988	1221	1210	1091	596	682	675	453	313	459	
1989	1365	1343	1200	701	829	815	518	342	550	
1990	1581	1568	1312	738	945	856	533	350	619	
1991	1908	1897	1621	910	1039	970	622	376	688	
1992	2392	2376	2005	1089	1163	1076	680	425	770	
1993	3118	3106	2493	1361	1258	1186	735	463	826	
1994	4547	4523	3628	1904	1914	1816	1018	674	1122	
1995	5481	5443	4404	2358	2456	2339	1295	792	1448	
1996	6274	6223	4956	2503	2871	2787	1625	1050	1763	
1997	6431	6385	5059	2472	3178	3004	1894	1234	2092	
1998	6520	6465	5206	2512	3384	2981	1844	1113	2270	
1999	6734	6676	5821	2452	3442	2798	1746	1098	2381	2311

续 1

年份	城镇居民家庭平均每人每年(元)				农村居民家庭平均每人每年(元)					
	全部收入	可支配收入	生活消费支出	#食品烟酒	总收入	总支出	生活消费支出	#食品烟酒	纯收入	可支配收入
2000	6791	6732	5738	2418	3665	3106	1868	992	2439	2375
2001	6863	6804	5758	2449	4013	3576	1929	1036	2524	2440
2002	7269	6806	5566	2393	4264	3879	2161	1173	2626	2550
2003	8373	7698	6142	2542	4507	3871	2122	1094	2779	2658
2004	8984	8187	6512	2861	5069	4529	2497	1323	3155	3035
2005	10157	9124	6960	2921	5675	5174	2739	1408	3463	3272
2006	11317	10226	7511	3159	6103	5718	3118	1424	3864	3576
2007	12689	11660	8892	3784	7125	6619	3543	1707	4437	4036
2008	14574	13343	10185	4671	7898	7736	4437	2238	5063	4618
2009	16718	14961	10955	4547	8461	9607	5859	2339	5475	4952
2010	18785	17286	12695	5080	9358	9155	5439	2438	6293	5755
2011	22137	20207	14179	6110	11075	9768	5608	2693	7627	
2012	25099	23360	15286	6500	12684	11917	7114	3397	8728	9369
2013	27302	25509	16553	6755	14598	14562	8481	3941	9838	10558
2014	30146	27983	17506	6615	16026	14040	10835	5052	10960	11762
2015	—	30362	19860	7078	20170	21933	9903	3679		12861
2016	—	32860	20745	7416	23788	26714	11092	4200		14057
2017	—	35620	22846	7815	27747	11807	4422			
2018	—	38510	24106	7811						
2019	—	41864	25792	8401		13384	4421			18352

8-2 城镇居民家庭就业情况

指标名称	单位	人数
期内住户常住成员数	人/户	2.82
一、常住成员从业人数	人/户	1.34
(一)本季度就业类型		1.34
1.雇主	人/户	0.02
2.公职人员	人/户	0.05
3.事业单位人员	人/户	0.15
4.国有企业雇员	人/户	0.28
5.其他雇员	人/户	0.61
6.农业自营	人/户	0.06
7.非农自营	人/户	0.16
(二)本季度从事主要行业		1.34
1.第一产业	人/户	0.06
2.第二产业	人/户	0.36
3.第三产业	人/户	0.92
(三)本季度从事主要职业		1.34
1.国家机关、党群组织、企业、事业单位负责人	人/户	0.06
2.专业技术人员	人/户	0.22
3.办事人员和有关人员	人/户	0.33
4.商业、服务业人员	人/户	0.36
5.农、林、牧、渔、水利业生产人员	人/户	0.06
6.生产、运输设备操作人员及有关人员	人/户	0.13
7.军人	人/户	0.00
8.不便分类的其他从业人员	人/户	0.18
二、是否离退休人员		2.07
1.行政事业单位离退休	人/户	0.08
2.其他单位离退休	人/户	0.46
3.未退休	人/户	1.53

8-3 城镇居民收支情况

指标名称	单位	金额
第一部分 可支配收入	元	41864
一、工资性收入	元	25914
(一)工资	元	23875
1. 按月发放的工资	元	20602
2. 补发工资	元	530
3. 不按月发放的奖金津贴过节费等	元	2743
(二)实物福利	元	147
(三)其他	元	1892
二、经营净收入	元	6646
(一)第一产业经营净收入	元	804
(二)第二产业经营净收入	元	482
(三)第三产业经营净收入	元	5359
三、财产净收入	元	1854
(一)利息净收入	元	55
(二)红利收入	元	394
(三)储蓄性保险净收益	元	2
(四)转让承包土地经营权租金净收入	元	12
(五)出租房屋财产性收入	元	474
(六)出租机械专利版权等资产的收入	元	2
(七)其他财产净收入	元	0
(八)房屋虚拟租金	元	916
四、转移净收入	元	7451
(一)转移性收入	元	10882
1. 养老金或离退休金	元	8835
2. 社会救济和补助	元	72
3. 政策性生活补贴	元	79
4. 报销医疗费	元	1021
5. 家庭外出从业人员寄回带回收入	元	52

续 1

指标名称	单位	金额
6. 赡养收入	元	699
7. 其他经常转移收入	元	89
8. 从政府和组织得到的实物产品和服务折价	元	29
9. 现金政策性惠农补贴	元	7
(二) 转移性支出	元	3431
1. 个人所得税	元	80
2. 社会保障支出	元	3013
3. 外来从业人员寄给家人的支出	元	1
4. 赡养支出	元	283
5. 其他转移性支出	元	53
第二部分 总支出	元	41719
一、消费支出	元	25792
(一) 食品烟酒	元	8401
1. 食品	元	5133
(1) 谷物	元	475
(2) 薯类	元	64
(3) 豆类	元	65
(4) 食用油	元	158
(5) 蔬菜和食用菌	元	718
(6) 肉类	元	1291
(7) 禽类	元	417
(8) 水产品	元	309
(9) 蛋类	元	132
(10) 奶类	元	361
(11) 干鲜瓜果类	元	728
(12) 糖果糕点类	元	205
(13) 其他食品	元	211
2. 烟酒	元	591

续 2

指标名称	单位	金额
(1)烟草	元	454
(2)酒类	元	137
3. 饮料	元	161
4. 饮食服务	元	2516
(1)食堂用餐	元	232
(2)其他在外饮食	元	2281
(3)食品加工服务费	元	3
(二)衣着	元	1730
1. 衣类	元	1399
2. 鞋类	元	331
(三)居住	元	4167
1. 租赁房房租	元	202
2. 住房维修及管理	元	1059
3. 水电燃料及其他	元	651
4. 自有住房折算租金	元	2255
(1)租赁房房租中租赁公房房租	元	5
(2)租赁房房租中租赁私房房租	元	197
(3)住房维修及管理中物业管理费	元	229
(四)生活用品及服务	元	1738
1. 家具及室内装饰品	元	251
2. 家用器具	元	425
3. 家用纺织品	元	151
4. 家庭日用杂品	元	336
5. 个人用品	元	441
6. 家庭服务	元	134
其中:家政服务	元	105
(五)交通通信	元	3889
1. 交通	元	2925

续 3

指标名称	单位	金额
(1)交通工具	元	733
(2)交通费	元	671
(3)交通工具用燃料	元	846
(4)交通工具使用及维修	元	675
其中:车辆保险支出	元	240
2. 通信	元	964
(1)通信工具	元	337
(2)通信服务	元	627
(六)教育文化娱乐	元	2860
1. 教育	元	1597
(1)学前教育	元	229
(2)小学教育	元	228
(3)初中教育	元	116
(4)高中教育	元	338
(5)中专职高教育	元	18
(6)大专及以上学历	元	490
(7)成人教育	元	177
2. 文化娱乐	元	1263
(1)文娱耐用消费品	元	199
(2)其他文娱用品	元	239
(3)文化娱乐服务	元	825
(七)医疗保健	元	2293
1. 医疗器具及药品		684
2. 医疗服务	元	1609
(1)门诊总费用	元	791
(2)住院总费用	元	818
(八)其他用品和服务	元	714
1. 其他用品	元	343

续 4

指标名称	单位	金额
2. 其他服务	元	371
二、生产经营费用支出	元	2875
三、财产性支出	元	261
四、转移性支出	元	3431
五、部分商业保险支出	元	349
六、购置资产及非经常性转移支出	元	6090
七、借贷性支出	元	2922
八、服务性消费支出	元	
A. 服务性消费支出(含自有住房折算租金)	元	11300
服务性消费支出(不含自有住房折算租金)	元	9045
(一)食品烟酒(服务性)	元	2516
(二)衣着(服务性)	元	5
(三)居住(服务性)	元	2649
(四)生活用品及服务(服务性)	元	134
(五)交通通信(服务性)	元	1729
(六)教育文化娱乐(服务性)	元	2286
(七)医疗保健(服务性)	元	1609
(八)其他用品和服务(服务性)	元	371
B. 消费支出中商品性消费支出(年报)	元	14492
(一)食品烟酒(商品性)	元	5885
(二)衣着(商品性)	元	1725
(三)居住(商品性)	元	1518
(四)生活用品及服务(商品性)	元	1603
(五)交通通信(商品性)	元	2160
(六)教育文化娱乐(商品性)	元	574
(七)医疗保健(商品性)	元	684
(八)其他用品和服务(商品性)	元	343

8-4 城镇家庭年人均主要食品消费

项目	单位	数量
一、粮食消费量	公斤	98.42
(一) 谷物消费量	公斤	87.33
1. 小麦	公斤	19.61
2. 稻谷	公斤	55.25
3. 玉米	公斤	4.77
4. 其他谷物	公斤	7.70
(二) 薯类消费量	公斤	3.04
1. 红薯	公斤	0.78
2. 马铃薯	公斤	1.76
3. 其他薯类	公斤	0.50
(三) 豆类消费量	公斤	8.04
1. 大豆	公斤	0.57
2. 其他豆类	公斤	7.47
二、油脂类消费量	公斤	9.16
(一) 植物油	公斤	8.52
(二) 动物油	公斤	0.64
三、蔬菜及菜制品消费量	公斤	127.71
(一) 鲜菜	公斤	122.81
(二) 干菜及菜制品	公斤	1.65
(三) 鲜菌	公斤	2.99
(四) 干菌及菌制品	公斤	0.26
四、肉类	公斤	34.65
(一) 猪肉	公斤	26.39
(二) 牛肉	公斤	3.08
(三) 羊肉	公斤	0.69
(四) 其他肉类及制品	公斤	4.49
五、禽类	公斤	11.99
(一) 鸡	公斤	7.76
(二) 鸭	公斤	2.23
(三) 鹅	公斤	0.17

续 1

项目	单位	数量
(四)其他禽类及制品	公斤	1.84
六、水产品	公斤	11.25
(一)鱼类	公斤	8.57
(二)虾贝蟹类	公斤	1.55
(三)藻类	公斤	0.27
(四)其他	公斤	0.87
七、蛋类及蛋制品	公斤	9.38
(一)鲜蛋	公斤	8.81
(二)蛋制品	公斤	0.57
八、奶和奶制品	公斤	12.90
(一)鲜奶	公斤	7.76
(二)酸奶	公斤	3.53
(三)奶粉	公斤	0.79
(四)其他奶制品	公斤	0.81
九、干鲜瓜果类	公斤	83.23
(一)鲜瓜果	公斤	76.59
(二)瓜果制品	公斤	1.57
(三)坚果类	公斤	5.06
十、糖果糕点类	公斤	7.54
(一)食糖	公斤	1.04
(二)糖果	公斤	0.81
(三)糕点	公斤	5.13
(四)其他糖果糕点	公斤	0.57
十一、饮料	公斤	0.22
(一)茶叶	公斤	0.22
十二、酒	公斤	6.61
(一)白酒	公斤	1.79
(二)啤酒	公斤	4.65
(三)果酒	公斤	0.18

8-5 城镇家庭住房基本情况

指标名称	单位	
一、本住户居住类型	%	100
1. 普通住宅	%	98.9
2. 集体宿舍和工棚	%	1.1
3. 工作地住宿	%	
二、本住户居住空间样式	%	100
1. 独栋楼房	%	6.3
2. 独栋平房	%	1.6
3. 四居室及以上单元房	%	3.7
4. 三居室单元房	%	41.6
5. 二居室单元房	%	41.7
6. 一居室单元房	%	4.4
7. 筒子楼或连片平房	%	0.6
8. 其他	%	
三、现住房房屋来源	%	100.0
1. 租赁公房	%	0.7
2. 租赁私房	%	4.4
3. 自建住房	%	6.8
4. 购买商品房	%	64.0
5. 购买房改住房	%	10.3
6. 购买保障性住房	%	6.5
7. 拆迁安置房	%	3.7
8. 继承或获赠住房	%	0.4
9. 免费借用房	%	2.1
10. 雇主提供免费住房	%	1.0
11. 其他来源	%	0.2
四、现住房建筑面积	平方米/人	34.5
1. 10 平方米以内	%	
2. 10 - 20 平方米	%	
3. 20 - 30 平方米	%	0.1
4. 30 - 60 平方米	%	12.9

续 1

指标名称	单位	
5. 60 - 90 平方米	%	37.8
6. 90 - 120 平方米	%	30.6
7. 120 - 200 平方米	%	17.2
8. 200 平方米以上	%	1.5
五、住户厕所类型	%	100.0
1. 水冲式卫生厕所	%	99.0
2. 水冲式非卫生厕所	%	0.2
3. 卫生旱厕	%	0.8
4. 普通旱厕	%	
5. 无厕所	%	
六、住户厕所使用情况	%	100.0
1. 本住户独用	%	100.0
2. 几户合用	%	
3. 公用厕所	%	
七、住户洗澡设施情况	%	100.0
1. 统一供热水	%	2.2
2. 家庭自装热水器	%	85.9
3. 其他	%	7.7
4. 无洗澡设施	%	4.2
八、主要炊用能源状况	%	100.0
1. 柴草	%	
2. 煤炭	%	
3. 罐装液化石油气	%	5.5
4. 管道液化石油气	%	2.5
5. 管道煤气	%	55.5
6. 管道天然气	%	1.5
7. 电	%	34.8
8. 燃料用油	%	0.1
9. 沼气	%	
10. 其他	%	
11. 无炊用行为	%	

8-6 城镇家庭平均每百户主要耐用消费品拥有量

项 目	单 位	数 量
1. 家用汽车	辆	39.0
2. 摩托车	辆	11.3
3. 助力车	台	3.6
4. 洗衣机	台	99.4
5. 电冰箱(柜)	台	104.3
6. 微波炉	台	44.0
7. 彩色电视机	台	113.7
8. 其中:接入有线电视	台	
9. 空调	台	143.5
10. 热水器	台	102.0
11. 其中:太阳能热水器	台	
12. 洗碗机	台	1.3
13. 排油烟机	台	87.2
14. 固定电话	线	35.5
15. 移动电话	部	239.8
16. 其中:接入互联网	部	199.5
17. 计算机	台	74.5
18. 其中:接入互联网	台	65.4
19. 照相机	台	20.2
20. 中高档乐器	架	11.5
21. 健身器材	台	6.2
22. 空气净化器(含新风系统)	台	3.4
23. 吸尘器	台	9.0

8-7 农村住户调查基本情况

项 目	单 位	
一、期内住户常住成员数	人/户	3.68
二、常住劳动力人数	人/户	2.55
三、常住劳动力住户成员受教育程度	人/户	2.55
1. 未上过学	人/户	0.23
2. 小学	人/户	0.95
3. 初中	人/户	1.09
4. 高中	人/户	0.17
5. 大学专科	人/户	0.09
6. 大学本科	人/户	0.02
四、常住劳动力从事主要行业	人/户	2.50
1. 第一产业	人/户	1.88
2. 第二产业	人/户	0.28
(1) 采矿业	人/户	0.09
(2) 制造业	人/户	0.05
(3) 电力热力燃气及水生产供应业	人/户	0.05
(4) 建筑业	人/户	0.08
3. 第三产业	人/户	0.35
(1) 批发和零售业	人/户	0.08
(2) 交通运输仓储和邮政业	人/户	0.06
(3) 住宿和餐饮业	人/户	0.08
(7) 租赁和商务服务业	人/户	0.01
(8) 科学研究和技术服务业	人/户	
(10) 居民服务修理和其他服务业	人/户	0.04
(12) 卫生和社会工作	人/户	0.02
(13) 文化体育和娱乐业	人/户	0.02
(14) 公共管理社会保障和社会组织	人/户	0.01
五、常住劳动力从事主要职业	人/户	2.50
2. 专业技术人员	人/户	0.06
3. 办事人员和有关人员	人/户	0.02
4. 商业服务业人员	人/户	0.11
5. 农林牧渔水利业生产人员	人/户	1.89
6. 生产运输设备操作人员及有关人员	人/户	0.15
7. 军人	人/户	
8. 不便分类的其他从业人员	人/户	0.26
六、期末拥有房屋面积	平方米/人	36.68
七、期末拥有房屋价值	万元/人	4.99
八、本年新增固定资产原值	元/人	793.09

8-8 农村居民主要农产品人均出售情况

指标名称	单位	
一、出售粮食	元	249.34
(一) 谷物	元	141.41
其中:1. 小麦	元	2.39
2. 稻谷	元	96.68
3. 玉米	元	41.44
(二) 薯类	元	50.38
(三) 豆类	元	57.55
二、油料	元	39.95
三、糖料	元	7.42
四、烟草	元	107.50
五、蔬菜及食用菌	元	5128.83
六、出售水果	元	3754.54
七、出售食用坚果	元	88.43
八、林业产品	元	229.58
(一) 林木种苗	元	194.43
(二) 木材	元	
(三) 竹材	元	
(四) 人工林产品	元	2.96
(五) 采集的野生植物和果实	元	32.19
九、牧业产品	元	2497.00
(一) 猪肉	元	987.41
(二) 牛肉	元	240.20
(三) 羊肉	元	246.95
(四) 其他家畜	元	
(五) 家禽	元	152.31
(六) 蛋类	元	15.07
(七) 仔幼育肥畜禽	元	183.95
(八) 其他牧业产品	元	651.09
十、渔业产品	元	64.69

8-9 农村居民人均总收支情况

指标名称	单位	
一、总收入	元	26056.70
(一)工资性收入	元	5643.50
(二)经营性收入	元	18219.63
1.第一产业经营收入	元	15461.98
2.第二产业经营收入	元	131.73
3.第三产业经营收入	元	2625.91
(三)财产性收入	元	438.01
(四)转移性收入	元	1755.56
(五)非收入所得	元	2732.21
(六)借贷性所得	元	2000.10
二、总支出	元	25161.89
(一)消费支出	元	13383.66
1.食品烟酒	元	4421.14
2.衣着	元	524.96
3.居住	元	2237.36
4.生活用品及服务	元	822.79
5.交通通信	元	2369.53
6.教育文化娱乐	元	1333.58
7.医疗保健	元	1438.62
8.其他用品和服务	元	235.67
(二)生产经营费用支出	元	6101.83
1.第一产业经营费用支出	元	5150.44
2.第二产业经营费用支出	元	64.10
3.第三产业经营费用支出	元	887.29
(三)财产性支出	元	30.83
(四)转移性支出	元	673.22
(五)部分商业保险支出	元	115.91
(六)购置资产及非经常性转移支出	元	3954.08
(七)借贷性支出	元	902.37

8-10 农村居民人均可支配收入情况

指标名称	单位	
农村居民人均可支配收入情况	元	18351.87
一、工资性收入	元	5643.50
(一)工资	元	5595.67
(二)实物福利	元	14.64
(三)其他	元	33.19
二、经营净收入	元	11218.84
(一)第一产业经营净收入	元	9671.50
1. 农业	元	7599.32
2. 林业	元	241.43
3. 牧业	元	1830.31
4. 渔业	元	0.44
(二)第二产业经营净收入	元	24.94
1. 采矿业	元	
2. 制造业	元	1.87
3. 电力热力燃气及水生产和供应业	元	4.73
4. 建筑业	元	18.34
(三)第三产业经营净收入	元	1522.40
1. 批发和零售业	元	1276.33
2. 交通运输仓储和邮政业	元	22.96
3. 住宿和餐饮业	元	25.48
4. 房地产业	元	
5. 租赁和商务服务业	元	
6. 居民服务修理和其他服务业	元	229.63
7. 其他	元	(0.12)
8. 农林牧渔服务业	元	(31.88)
三、财产净收入	元	407.18
四、转移净收入	元	1082.34
(一)转移性收入	元	1755.56
(二)转移性支出	元	673.22

8-11 农村居民人均固定资产投资情况

指标名称	单位	
一、农业生产投资情况	--	
(一)主要农业生产性固定资产数量	--	
1. 生产性用房及建筑物	平方米	9.93
2. 大中型农用拖拉机	台	
3. 小型农用拖拉机	台	0.02
4. 农用排灌动力机械	台	0.05
5. 脱粒机	台	0.06
6. 役畜	头	
7. 产品畜	头	0.11
8. 其他农业机械	台	0.16
(二)期末农业生产性固定资产原价	--	
1. 农业固定资产原价	元	6659.60
2. 林业固定资产原价	元	7.71
3. 牧业固定资产原价	元	2348.25
4. 渔业固定资产原价	元	584.98
5. 农林牧渔服务业固定资产原价	元	551.97
(三)期内农业生产性固定资产投资及资金来源	--	
1. 期内自建农业生产性用房	--	
2. 期内固定资产投资总额	元	1993.53
二、非农业生产投资情况	--	
(一)非农产业固定资产数量	--	
1. 出租住房	平方米	
2. 出租商用建筑物	平方米	

续 1

指标名称	单位	
(二) 期末非农产业固定资产原价	--	
1. 采矿业	元	
2. 制造业	元	
3. 电力热力燃气及水生产和供应业	元	3.84
4. 建筑业	元	636.56
5. 批发和零售业	元	2315.65
6. 交通运输仓储和邮政业	元	287.68
7. 住宿和餐饮业	元	53.84
8. 房地产业	元	
9. 租赁和商务服务业	元	
10. 居民服务修理和其他服务业	元	34.22
11. 其他行业	元	
(三) 期内非农产业固定资产投资及资金来源	--	
1. 期内非农产业固定资产投资总额	元	1983.30
2. 期内非农产业固定资产投资构成	--	
3. 期内非农产业固定资产投资资金来源	--	
三、生活投资情况	--	
(一) 期内新建住房情况	--	
1. 期内新建住房竣工建筑面积	平方米	1.68
2. 期内新建住房总费用	万元	0.32
3. 期内新建住房资金来源	--	
(二) 期内住房大修或装修费用	万元	0.05

8-12 土地经营和主要农产品产量情况

指标名称	单位	
一、家庭实际经营土地情况	--	
(一) 期初实际经营土地面积	亩	3.00
1. 耕地面积	亩	1.39
其中:有效灌溉面积	亩	0.68
2. 林地面积	亩	0.27
3. 园地面积	亩	1.29
4. 牧草地面积	亩	
5. 养殖水面面积	亩	0.04
(二) 期末实际经营土地面积	亩	3.00
1. 耕地面积	亩	1.39
其中:有效灌溉面积	亩	0.68
2. 林地面积	亩	0.27
3. 园地面积	亩	1.29
4. 牧草地面积	亩	
5. 养殖水面面积	亩	0.04
二、期内土地种植情况	--	
(一) 期内主要粮食播种面积	亩	0.48
1. 小麦播种面积	亩	0.01
2. 水稻播种面积	亩	0.17
3. 玉米播种面积	亩	0.28
4. 大豆播种面积	亩	
5. 薯类播种面积	亩	0.02
(二) 期内主要经济作物播种面积	亩	1.40
1. 棉花播种面积	亩	

续 1

指标名称	单位	
2. 油料作物播种面积	亩	0.05
3. 糖料作物播种面积	亩	
4. 蔬菜播种面积	亩	0.34
其中:设施蔬菜播种面积	亩	0.14
5. 水果播种面积	亩	1.01
其中:设施水果播种面积	亩	0.03
(三) 农业生产技术应用情况	亩	0.87
1. 机耕面积	亩	0.66
2. 机播面积	亩	0.01
3. 机收面积	亩	0.10
4. 机电灌溉面积	亩	0.11
三、主要农产品产量	--	
(一) 谷物产量	公斤	241.76
面积	亩	0.51
1. 小麦产量	公斤	3.30
面积	亩	0.01
2. 稻谷产量	公斤	112.06
面积	亩	0.18
3. 玉米产量	公斤	126.24
面积	亩	0.31
4. 其他谷物产量	公斤	0.15
面积	亩	
(二) 薯类产量	公斤	4.56
面积	亩	0.02
(三) 豆类产量	公斤	5.67
面积		0.02

8-13 农村居民人均食品消费情况

指标名称	单位	
一、粮食消费量	公斤	152.86
(一) 谷物消费量	公斤	148.24
1. 小麦	公斤	9.48
2. 稻谷	公斤	129.92
3. 玉米	公斤	2.53
4. 其他谷物	公斤	6.30
(二) 薯类消费量	公斤	1.56
1. 红薯	公斤	0.07
2. 马铃薯	公斤	1.36
3. 其他薯类	公斤	0.14
(三) 豆类消费量	公斤	3.06
1. 大豆	公斤	0.75
2. 其他豆类	公斤	2.31
二、油脂类消费量	公斤	5.26
(一) 植物油	公斤	3.18
(二) 动物油	公斤	2.09
三、蔬菜及菜制品消费量	公斤	131.81
(一) 鲜菜	公斤	130.25
(二) 干菜及菜制品	公斤	0.40
(三) 鲜菌	公斤	1.13
(四) 干菌及菌制品	公斤	0.03
四、肉类	公斤	54.68
(一) 猪肉	公斤	50.56
(二) 牛肉	公斤	1.34
(三) 羊肉	公斤	1.75
(四) 其他肉类及制品	公斤	1.03
五、禽类	公斤	14.07
(一) 鸡	公斤	12.19
(二) 鸭	公斤	1.19
(三) 鹅	公斤	0.06
(四) 其他禽类及制品	公斤	0.63

续 1

指标名称	单位	
六、水产品	公斤	5.03
(一) 鱼类	公斤	4.75
(二) 虾贝蟹类	公斤	0.15
(三) 藻类	公斤	0.07
(四) 其他	公斤	0.07
七、蛋类及蛋制品	公斤	6.50
(一) 鲜蛋	公斤	6.35
(二) 蛋制品	公斤	0.15
八、奶和奶制品	公斤	3.40
(一) 鲜奶	公斤	2.48
(二) 酸奶	公斤	0.37
(三) 奶粉	公斤	0.20
(四) 其他奶制品	公斤	0.34
九、干鲜瓜果类	公斤	37.21
(一) 鲜瓜果	公斤	34.13
(二) 瓜果制品	公斤	0.13
(三) 坚果类	公斤	2.94
十、糖果糕点类	公斤	3.61
(一) 食糖	公斤	0.75
(二) 糖果	公斤	0.68
(三) 糕点	公斤	1.85
(四) 其他糖果糕点	公斤	0.34
十一、饮料	公斤	0.14
(一) 茶叶	公斤	0.14
十二、烟叶消费量	公斤	37.60
十三、酒	公斤	15.67
(一) 白酒	公斤	2.68
(二) 啤酒	公斤	12.99
(三) 果酒	公斤	0.01

8-14 农村居民家庭平均每百户主要耐用消费品拥有量

指标名称	单位	
1. 家用汽车	辆	33.74
2. 摩托车	辆	88.26
3. 助力车	台	4.02
4. 洗衣机	台	98.12
5. 电冰箱(柜)	台	128.39
6. 微波炉	台	7.59
7. 彩色电视机	台	110.97
8. 其中:接入有线电视	台	
9. 空调	台	17.79
10. 热水器	台	101.41
11. 洗碗机	台	0.35
12. 排油烟机	台	16.68
13. 固定电话	线	2.28
14. 移动电话	部	273.95
15. 其中:接入互联网	部	178.23
16. 计算机	台	21.11
17. 其中:接入互联网	台	12.56
18. 照相机	台	3.86
19. 健身器材	台	3.11

9. 农 业

AGRICULTURE

9-1 攀枝花市主要农业产品产量

年 份	粮 食 (吨)	甘 蔗 (吨)	蔬 菜 (吨)	水 果 (吨)	水产品 (吨)	猪 肉 (吨)	牛羊肉 (吨)	禽蛋 (吨)	生猪年末 存栏头数 (头)	大牲畜年末 存 栏 头 数 (头)
1965	98025	66645	10438	682	13	3250	401	76	138238	71036
1966	118010	60723	11905	628	20	3663	445	40	151485	73066
1967	116385	51136	16713	701	13	3588	490	38	149952	76884
1968	101490	48448	22273	645	14	3213	521	39	144148	80430
1969	106960	45654	31198	696	11	3192	517	41	151770	81480
1970	116860	47294	37440	1207	21	3890	518	116	168264	86980
1971	133580	58501	40704	1212	19	4208	551	126	201361	89519
1972	123465	55229	42531	1154	42	5175	584	126	232346	92868
1973	127050	59877	39264	1495	54	5177	631	127	236672	97562
1974	113885	57190	46361	1205	66	5117	580	139	232155	101083
1975	133605	69016	48302	1925	71	4795	652	139	224772	101998
1976	123080	72093	68637	1561	98	5031	615	156	234406	104413
1977	127995	79160	76312	2424	70	5081	683	169	251293	104916
1978	156655	85843	80133	2402	57	6021	735	160	271682	108582
1979	146390	88972	71511	1943	114	6082	760	212	285730	107102
1980	158230	90045	69075	2834	151	6800	710	158	280767	110826
1981	162700	88895	83535	2498	200	7535	695	277	280666	111258
1982	170565	107434	98370	2837	291	8025	705	292	309132	111421
1983	158045	130464	99420	3053	302	8710	675	344	324123	113078
1984	179565	179186	119130	4600	340	9445	735	455	335595	120312
1985	161385	203782	115070	3500	445	11210	1095	442	362949	128352
1986	151333	168443	137095	4235	652	11724	1156	367	378299	135662
1987	159362	187272	148225	8322	835	13196	1329	561	381794	140971
1988	146456	197484	153860	7422	1013	14266	1625	590	409811	144320
1989	158075	210180	155578	9796	1155	15507	1292	746	433985	147818
1990	179845	230784	173598	9395	1244	17201	1588	468	451481	152861
1991	184038	272416	195926	10558	1349	18481	1647	572	457682	154968

续 1

年 份	粮 食 (吨)	甘 蔗 (吨)	蔬 菜 (吨)	水 果 (吨)	水产品 (吨)	猪 肉 (吨)	牛羊肉 (吨)	禽蛋 (吨)	生猪年末 存栏头数 (头)	大牲畜年末 存栏头数 (头)
1992	182229	311350	196688	11637	1475	21491	1759	568	455230	157440
1993	180383	255237	210825	14577	1626	22786	1853	651	455318	156555
1994	190419	284091	235271	15164	2217	25268	2240	927	473268	158680
1995	203498	298882	269130	18623	2733	28536	3313	1014	508825	164461
1996	215059	306958	304093	22335	3130	31684	2569	1163	511581	164424
1997	220096	292709	322507	25058	3733	34475	2680	1221	517192	168678
1998	215945	275708	329630	27573	3676	37113	2774	1218	529109	169372
1999	226917	282077	352014	28779	4067	37877	3211	1411	534960	163797
2000	228463	341239	326990	29960	4858	38824	3598	1617	525350	162350
2001	222060	246944	366614	35271	5697	39625	4301	1838	520755	154881
2002	185299	304233	380393	37640	6300	41458	4783	2268	548118	158892
2003	206199	332269	391624	50557	7114	43434	5726	2775	571791	157116
2004	213696	200926	400149	59832	7800	45240	6817	3381	583609	155064
2005	220754	152096	418656	70426	8720	48509	8463	4098	607610	160896
2006	197127	144668	463156	87771	10106	37325	5279	3260	550231	129313
2007	202146	110598	481462	135312	13755	33016	6529	5499	426346	106989
2008	207322	118317	498356	158403	18597	34110	6736	4550	429724	102778
2009	207527	104631	520270	179665	23402	36316	6999	5802	434958	108428
2010	206946	106226	541559	195447	26468	37411	6979	8250	430835	99239
2011	212077	84366	579800	215203	28666	37002	6919	8959	414433	104720
2012	213144	61819	600718	229639	30410	38093	7471	9368	443643	100012
2013	213947	61141	641218	247004	30710	38584	8442	9567	412969	96350
2014	218226	57701	661061	263637	29017	40095	9453	9636	419698	96029
2015	224527	52911	692977	284430	28625	40848	10913	9635	413092	96665
2016	254150	31978	741070	336573	21786	38000	11662	9924	406407	94071
2017	254159	29170	781895	374353	15095	38791	11461	9683	414845	102337
2018	254011	26423	825017	411462	13600	40462	11466	10077	411196	92145
2019	256696	26020	873728	439161	13936	32620	11784	10312	299882	94773

备注:根据三农普数据,2007年至2017年的数据已作修定,粮食和水产品产量2007年至2015年省局未最终审定,只修订了16年和17年。

9-2 农村基本情况及生产条件

	单位	全市	东区	西区	仁和区	米易县	盐边县
乡村户数	户	157218	4319	3943	40703	56333	51920
乡村人口	人	557617	11391	11641	142219	201092	191274
1. 男	人	287082	5795	5838	73400	103051	98998
2. 女	人	270535	5596	5803	68819	98041	92276
乡村劳动力资源数	人	344569	7732	7685	86067	121480	121605
1. 男	人	178153	4022	3811	45073	62920	62327
2. 女	人	166416	3710	3874	40994	58560	59278
乡村从业人员数	人	308315	5619	6147	79522	111506	105521
1. 男	人	159924	2845	3081	42082	58033	53883
其中:从事农业人员	人	108311	2002	2493	30276	29783	43757
2. 女	人	148391	2774	3066	37440	53473	51638
其中:从事农业人员	人	104065	1889	2407	27871	32260	39638
自来水受益村数	个	222	9	6	56	87	64
通有线电视村数	个	284	9	10	63	87	115
通宽带村数	个	342	9	10	78	87	158
农用化肥施用量(折纯)	吨	25622	205	223	8699	5771	10724
其中:氮肥	吨	8909	54	79	3166	2162	3448
磷肥	吨	2806	30	10	1476	787	503
钾肥	吨	2875	6	34	883	844	1108
复合肥	吨	11032	115	100	3174	1978	5665
农用塑料薄膜使用量	吨	3090	4	6	481	1912	687
其中:地膜使用量	吨	2681	4	5	472	1561	639
地膜覆盖面积	公顷	18848	56	58	5527	8974	4233
农用柴油使用量	吨	10687	9	14	3401	4472	2791
农药使用量	吨	1118	3	6	301	177	631
农村用电量	万千瓦时	23960	2850	496	5192	8781	6641
1. 园地	公顷	64422	2249	1395	24997	15019	20762
2. 林地	公顷	387058	7858	5418	89326	98932	185524
3. 草地	公顷	15042				7064	7978
4. 设施农业用地	公顷	3941		51	64	3738	88

9-3 农业主要农产品生产情况

指标名称	播种面积		总产量	
	单位(公顷)	增速(%)	单位(吨)	增速(%)
农作物总播种面积	72269	1.2	1202675	4.4
粮食作物	45188	0.7	256696	1.1
1. 小春粮食	7571	-1.4	20584	-2.5
2. 大春粮食	37617	1.1	236112	1.4
(一) 谷物	37081	0.9	232817	1.3
1. 稻谷	9171	-1.1	75675	0.7
2. 小麦	2744	-2.0	8585	-1.9
3. 玉米	24424	2.1	146132	1.7
4. 其他谷物	742	1.2	2425	2.4
(二) 豆类	4747	3.2	9359	3.8
其中:大豆	801	0.1	1650	2.3
绿豆	8		12	
红小豆				
其他杂豆	3938		7697	
(三) 折粮薯类	3360	-5.0	14520	-3.6
其中:洋芋	3193	-5.4	13812	-3.9
红苕	167	4.4	708	2.0
经济作物	27081	2.0	945979	5.4
一、油料	2701	-1.1	4200	
其中:花生	748	0.7	1166	2.3
油菜籽	1947	-1.8	3018	-0.9
二、糖料	225	-2.6	26020	-1.5
其中:甘蔗	225	-2.6	26020	-1.5
三、烟叶(未加工烟草)	5027	-5.3	10289	-5.9
四、中草药材	525	-1.7	899	-4.0
五、蔬菜及食用菌	16233	4.3	874396	6.0
六、瓜果类	682	-0.7	30175	-0.7
七、其他农作物	1688	13.7		
其中:青饲料	1640	12.6		

9-4 茶叶、水果生产情况

指标名称	播种面积		总产量	
	单位(公顷)	增速(%)	单位(吨)	增速(%)
一、茶叶合计	780	0.4	120	0.0
二、园林水果	62138	5.9	408986	7.3
# 苹果	2	-60.0	28	-3.4
梨	1315	7.5	19930	7.6
柑橘	352	6.7	3166	7.6
香蕉	295	-22.4	6198	-25.7
菠萝	61	52.5	750	134.4
荔枝	70	-14.6	233	11.0
桃	1910	-6.0	23894	-1.2
猕猴桃	24	-11.1	47	30.6
葡萄	1577	-19.9	16562	-8.7
芒果	43706	9.9	265254	15.8
石榴	765	-0.2	17936	1.5
枇杷	2115	0.5	12344	6.9
樱桃	1534	6.5	6691	11.5

9-5 畜牧业主要产品产量

	单位	出栏数	存栏数	能繁殖母畜	肉产量
一、猪	头	450412	299882	25895	32620
二、牛	头	34294	88022		4399
三、羊	只	476874	433390		7385
四、活家禽	只	4722209	3561846		7149
五、家兔	只	135515	60384		206
六、其他大牲畜(除牛外)	头	1487	6751		140
1. 马	匹	413	2809		42
2. 驴	头	822	2749		72
3. 骡	头	252	1193		26
七、其他肉类	吨				27
八、奶类产量	吨				233
其中:生牛奶	吨				233
九、绵羊毛产量	吨				36
其中:半细羊毛	吨				36
十、天然蜂蜜产量	吨				102
十一、禽蛋产量	吨				10312
十二、蚕茧产量	吨				3578
十三、肉类总产量	吨				51925

9-6 农林牧渔业现价总产值和增加值

	单位	全市	东区	西区	仁和区	米易县	盐边县
农林牧渔业总产值(现价)	万元	1401199	35644	39144	419969	489160	417282
一、农业产值	万元	1035875	19026	23302	305674	403056	284817
二、林业产值	万元	24228	489	440	7617	8050	7632
三、牧业产值	万元	297991	15110	14069	100411	60827	107574
四、渔业产值	万元	31404	50	660	3012	14312	13370
五、农林牧渔服务业	万元	11701	969	673	3255	2915	3889
农林牧渔业增加值(现价)	万元	923876	24334	26638	276954	321332	274618
一、农业增加值	万元	738296	13899	18599	221156	271898	212744
二、林业增加值	万元	11909	325	271	3739	3885	3689
三、牧业增加值	万元	147179	9465	6894	48396	33515	48909
四、渔业增加值	万元	19418	30	427	1665	10197	7099
五、农林牧渔服务业增加值	万元	7074	615	447	1998	1837	2177

9-7 水利、水产情况

(2019年)

名称	单位	全市	东区	西区	仁和区	米易县	盐边县
一、水利情况							
1. 水利工程数量	处	41412	545	723	16335	15027	8782
2. 提供水量能力	万立方米	126039.8	15354.3	21574.56	16024.78	38308.3	34777.86
3. 有效灌溉面积	千公顷	41.84	0.33	0.6	10.81	15.95	14.15
4. 旱涝保收面积	千公顷	23.81	0.33	0.18	2.8	12.47	8.03
5. 实际灌溉面积	千公顷	38.41	0.33	0.6	9.7	15.86	11.92
6. 年实际供水量	万立方米	81882.85	16084.87	7873.05	23584.9	19373	14967.03
7. 农业用水量	万立方米	43287.06	472.29	2149	15290	12999.19	12376.58
二、水电情况							
1. 发电机拥有量	万千瓦	562.49	445.04	20.44	25.35	35.61	36.05
火电	万千瓦	56.45	49.50	4.95	1.50	0.50	
水电	万千瓦	417.78	390.00	1.44	0.00	14.14	12.19
太阳能	万千瓦	29.56	5.54	14.05	5.50	0.21	4.26
风电	万千瓦	58.70			23.35	20.75	14.60
2. 发电量	亿千瓦时	224.13	199.35	2.52	11.22	6.27	4.78
火电	亿千瓦时	17.56	15.03	0.26	1.98	0.29	
水电	亿千瓦时	192.28	183.57		0.02	5.48	3.21
太阳能	亿千瓦时	4.57	0.76	2.26	0.94	0.02	0.59
风电	亿千瓦时	9.73			8.28	0.48	0.97
三、水产情况							
1. 内陆养殖面积	公顷	2017	14	63	636	718	586
2. 内陆养殖产量	吨	13255	66	558	2875	7256	2500
3. 淡水鱼苗	万尾	261758		5300	3358	250000	3100
4. 水产品总产量	吨	13936	66	565	2890	7505	2910

注：风电数据以供电区域划分与实际行动区域有一定出入

9-8 攀枝花市林业生产情况

(2019年)

指标名称	单位	攀枝花市	东 区	西 区	仁和区	米易县	盐边县
一、营林情况							
1、当年造林面积合计	公 顷	4321	100	80	907	1667	1567
按造林方式分：							
(1)当年人工造林面积	公 顷	4321	100	80	907	1667	1567
(2)当年飞机播种造林面积	公 顷						
按造林用途分：							
(1)用材林	公 顷	2534			867	1667	
(2)经济林	公 顷	1667		80	20		1567
(3)防护林	公 顷	100	100				
(4)特种用途林	公 顷	20			20		
2、当年苗木产量	万株	1477.6	18.3	28	1169	82	180.3
3、育苗面积	公 顷	222.41	0.75	7.33	191.33	4.47	18.53
本年新育	公 顷	42.53			37.67	0.13	4.73
二、主要林产品产量							
1、核 桃	吨	19899		1	550	14248	5100
2、板 栗	吨	3695			1020	675	2000

9-9 农业机械年末拥有量

(2019年)

	单位	全市	东区	西区	仁和区	米易县	盐边县	市直
一、农业机械总动力	千瓦	707452.52	10643.1	17231.47	239238.2	221017.75	178157	41165
# 柴油机	千瓦	426612.47	6445.00	1414.47	164321.00	153002.00	78000.00	23430.00
汽油机	千瓦	24921.85	29.60	30.00	3416.00	4468.25	16978.00	
电动机	千瓦	253113.90	3801.50	15764.00	70468.40	63000.00	82345.00	17735.00
其他机械	千瓦	2804.30	367.00	23.00	1032.80	547.50	834.00	
拖拉机	混合台	4572	1	10	1140	2257	1132	32
	千瓦	80206.75	11.00	153.00	15786.55	37659.20	25887.00	710.00
大中小型配套农具	部	2707	1	9	526	1857	306	8
农用水泵	台	8768	32	1560	2281	1100	3781	14
节水灌溉类机械	套	348	5	148	24	73	60	38
机动脱粒机	台	7902	13	350	1263	1622	3779	875
饲料粉碎机	台	16962.00		900.00			3754.00	12308.00
农产品加工地动力机	台	26589	187	1500	11110	3209	8200	2383
	千瓦	156338.50	548.00	12071.00	48202.00	38872.50	49500.00	7145.00
机动喷雾(粉)机	部	7387	479	15	700	1298	3089	1806
	千瓦	13916.70	39.20	16.50	1862.00	2270.00	6111.00	3618.00
二、农业机械水平								
机耕作业面积	公顷	56670	370	700	7200	26000	22400	
机械植保负担面积	公顷	47014	1450	1300	5293	11540	26711	720
机电灌溉作业面积	公顷	24588	350	600	6702	5118	10250	1568
农机加工农副产品数量	吨	209552	788	1364	43000	87600	75000	1800

10. 工交、能源、邮电

INDUSTRY, TRANSPORT, ENERGY,
POST AND TELECOMMUNICATION SERVICES

10-1 历年主要工业产品产量

年份	钢总计 (万吨)	生铁 (万吨)	成品钢材 (万吨)	焦炭 (万吨)	原煤 (万吨)	发电量 (亿千瓦小时)	水泥 (万吨)	糖 (万吨)
1965					1	0.06		0.5
1966					7	0.44	1.9	0.5
1967					16	1.5	5.6	0.5
1968					19	1.2	5.4	0.3
1969					31	1.8	16	0.3
1970	0.2	5		13	67	2.6	18	0.4
1971	0.6	40		50	150	5.1	21	0.4
1972	7	52		73	196	6.3	23	0.5
1973	42	76		92	252	8.0	24	0.4
1974	47	66	2	88	284	8.5	26	0.5
1975	63	76	17	112	311	10.2	28	0.5
1976	49	52	16	95	269	9.8	29	0.6
1977	67	91	26	117	324	11	32	0.6
1978	98	144	41	134	352	14	34	0.8
1979	135	178	38	150	365	15	37	0.7
1980	163	196	50	152	372	15	35	1.0
1981	157	186	45	146	382	14	34	1.2
1982	169	198	51	146	402	14	35	1.0
1983	159	189	45	147	404	15	38	1.2
1984	177	207	56	151	415	16	39	1.7
1985	168	192	71	149	416	15	37	1.8
1986	180	209	72	154	432	15	38	1.7
1987	184	215	74	155	468	21	44	1.9
1988	176	203	80	159	497	23	54	1.4
1989	185	217	89	164	522	24	52	2.0
1990	194	232	84	188	540	24	51	1.9
1991	221	276	89	210	565	24	56	2.2

续 1

年份	钢总计 (万吨)	生 铁 (万吨)	成品钢材 (万吨)	焦 炭 (万吨)	原 煤 (万吨)	发 电 量 (亿千瓦时)	水 泥 (万吨)	糖 (万吨)
1992	240	285	100	222	576	26	64	2.9
1993	244	297	121	258	634	27	70	2.8
1994	237	304	152	274	625	33	66	2.1
1995	262	323	172	259	581	34	77	3.0
1996	288	344	200	297	652	34	100	2.3
1997	295	356	206	279	699	33	106	2.5
1998	312	365	232	293	649	38	91	2.2
1999	335	395	255	281	626	80	97	2.0
2000	363	415	275	297	619	117	73	3.0
2001	361	409	269	299	640	161	74	1.4
2002	373	432	293	306	776	177	107	2.7
2003	405	442	291	329	799	188	118	3.5
2004	383	401	357	365	1138	200	117	2.3
2005	411	461	383	401	950	204	139	1.6
2006	477	587	417	467	980	205	169	1.0
2007	502	580	437	493	978	207	171	1.1
2008	517	584	459	481	878	230	159	1.7
2009	568	611	503	542	987	222	264	1.6
2010	583	626	493	548	1143	241	237	0.9
2011	593	627	479	543	1133	224	175	0.7
2012	575	614	462	534	961	210	172	1.0
2013	569	619	466	542	608	222	170	1.5
2014	607	626	506	552	726	188	208	1.3
2015	529	564	453	551	696	176	226	1.2
2016	521	562	434	565	695	207	301	0.8
2017	590	597	536	441	588	205	340	0.8
2018	540	580	540	465	420	224	354	0.8
2019	612	614	545	348	434	223	384	0.6

10-2 规模以上主要工业产品生产量

名 称	计量单位	2019 年
原煤	吨	4339012
洗煤	吨	7253330
焦炭	吨	3480752
铁矿石原矿	吨	90524283
铁矿石成品矿	吨	23294820
其中:铁精矿	吨	23083796
石灰石	吨	1040853
建筑用天然石料	立方米	53924
硫铁矿石(折含硫 35%)	吨	8570
小麦粉	吨	7878
大米	吨	2651
饲料	吨	79973
其中:配合饲料	吨	22400
混合饲料	吨	9547
成品糖	吨	5801
饲料添加剂	吨	104138
饮料酒	千升	35793
啤酒	千升	35512
果酒及配制酒	千升	282
饮料	吨	56615
包装饮用水	吨	56615
服装	万件	17
梭织服装	万件	17
鞋	万双	5
皮革鞋靴	万双	5
纸浆(原生浆及废纸浆)	吨	12265
机制纸及纸板(外购原纸加工除外)	吨	9438
纸制品	吨	163738
其中:瓦楞纸箱	吨	163738
单色印刷品	令	2255

续 1

名 称	计量单位	2019 年
多色印刷品	对开色令	78111
硫酸(折 100%)	吨	1797926
盐酸(氯化氢,含量 31%)	吨	50445
烧碱(折 100%)	吨	50847
其中:离子膜法烧碱(折 100%)	吨	50847
涂料	吨	21977
化学试剂	吨	201234
塑料制品	吨	14645
硅酸盐水泥熟料	吨	1796471
其中:◇窑外分解窑水泥熟料	吨	1796471
水泥	吨	3837722
其中:◇强度等级 42.5 水泥(含 R 型)	吨	848961
石灰	吨	1692795
商品混凝土	立方米	4157741
水泥混凝土排水管	千米	9
水泥混凝土电杆	根	78773
砖	万块	291859
天然花岗石建筑板材	平方米	3373452
沥青和改性沥青防水卷材	平方米	94445
耐火材料制品	吨	188793
石墨及碳素制品	吨	10022
生铁	吨	6140969
粗钢	吨	6116367
钢材	吨	5450972
#铁道用钢材	吨	1436477
#重轨	吨	1369503
大型型钢	吨	27266
棒材	吨	4782
钢筋	吨	1173566
线材(盘条)	吨	273833

续 2

名 称	计量单位	2019 年
冷轧薄板	吨	66809
中厚宽钢带	吨	1032399
热轧薄宽钢带	吨	138857
冷轧薄宽钢带	吨	397682
冷轧窄钢带	吨	25216
镀层板(带)	吨	746785
涂层板(带)	吨	127300
铁合金	吨	29076
十种有色金属	吨	21045
精炼铜(电解铜)	吨	291
锌	吨	1738
海绵钛	吨	19016
钢结构	吨	17369
金属压力容器	吨	246
金属包装容器	吨	56
铸铁件	吨	1098664
铸钢件	吨	263384
工业锅炉	蒸发量吨	543
齿轮	吨	6820
矿山专用设备	吨	25029
金属冶炼设备	吨	60888
自来水生产量	万立方米	10912
发电量	万千瓦时	2226587
# 火力发电量	万千瓦时	197707
水力发电量	万千瓦时	1892298
风力发电量	万千瓦时	105818
太阳能发电量	万千瓦时	30764

注:1、原煤产量未经国家审定。2、洗煤包含洗精煤(用于炼焦)和其它洗煤。

10-3 工业企业主要经济指标(综合分组)

(2019年)

单位:万元

分组	企业单位 数(个)	年初存货	
		亏损企业	
总计	333	47	1137139
内资企业	327	47	1131753
国有企业	1	1	2502
地方企业	1	1	2502
集体企业	1		620
有限责任公司	75	9	838801
国有独资公司	5	1	9233
其他有限责任公司	70	8	829568
股份有限公司	4		13367
私营企业	246	37	276463
私营独资企业	10		1064
私营合伙企业	1		130
私营有限责任公司	225	36	263754
私营股份有限公司	10	1	11515
港、澳、台商投资企业	2		
合资经营企业(港或澳、台资)	1		
港澳台商独资经营企业	1		
外商投资企业	4		5386
中外合资经营企业	2		2178
外资企业	2		3208
二、在总计中:亏损企业	47	47	57861
在总计中:国有控股企业	31	4	605335
在总计中:公有制企业	32	4	605955
其中:国有控股企业	31	4	605335
其中:中央企业	13	1	436495
地方企业	18	3	168840
非公有制企业	301	43	531184
在总计中:集体企业	1		620
股份制企业	314	46	1127437
外商及港澳台商投资企业	6		5386
在总计中:私营企业	246	37	276463

续 1

(2019 年)

单位:万元

分 组	产成品	资产总计	流 动 资产合计	
			流动资产合计	应收账款
总 计	348904	26216567	8929308	813271
内资企业	348171	25797359	8808830	810306
国有企业	784	68104	17418	2524
地方企业	784	68104	17418	2524
集体企业		1450	1280	735
有限责任公司	180027	20831403	6582257	420653
国有独资公司	5340	198136	79787	4621
其他有限责任公司	174687	20633267	6502470	416032
股份有限公司	8186	531150	181370	32169
私营企业	159174	4365252	2026506	354225
私营独资企业	368	23033	16964	3140
私营合伙企业	130	2603	2471	1527
私营有限责任公司	152738	4147791	1948423	335598
私营股份有限公司	5939	191825	58648	13960
港、澳、台商投资企业		61420	34970	327
合资经营企业(港或澳、台资)		13739	5279	273
港澳台商独资经营企业		47681	29691	54
外商投资企业	733	357789	85509	2638
中外合资经营企业	607	277773	49943	2438
外资企业	126	80016	35566	200
二、在总计中:亏损企业	30137	1267074	469620	62850
在总计中:国有控股企业	155740	19249787	5656740	276307
在总计中:公有制企业	155740	19251237	5658020	277042
其中:国有控股企业	155740	19249787	5656740	276307
其中:中央企业	117422	17357203	4842993	179648
地方企业	38319	1892584	813747	96659
非公有制企业	193164	6965330	3271288	536229
在总计中:集体企业		1450	1280	735
股份制企业	346889	25702170	8770698	802379
外商及港澳台商投资企业	733	419208	120479	2965
在总计中:私营企业	159174	4365252	2026506	354225

续 2

(2019 年)

单位:万元

分组	资产总计			
	流动资产合计		固定资产原价	累计折旧
	存货	产成品		
总 计	1071027	348930	13303581	6367246
内资企业	1066416	348230	13025664	6300456
国有企业	4164	2078	39105	2041
地方企业	4164	2078	39105	2041
集体企业	302		2150	1800
有限责任公司	757685	190166	10792656	5442514
国有独资公司	13881	6803	202378	85385
其他有限责任公司	743804	183363	10590278	5357129
股份有限公司	12277	7434	292715	86888
私营企业	291988	148551	1899038	767214
私营独资企业	2388	1857	7051	4147
私营合伙企业	90	90	411	279
私营有限责任公司	273843	140310	1812925	734928
私营股份有限公司	15667	6294	78651	27860
港、澳、台商投资企业	372		39442	15101
合资经营企业(港或澳、台资)	372		11405	3730
港澳台商独资经营企业			28037	11371
外商投资企业	4239	701	238476	51689
中外合资经营企业	2271	506	193113	43792
外资企业	1969	194	45363	7898
二、在总计中:亏损企业	74223	32851	572561	214692
在总计中:国有控股企业	536898	162144	10046719	5089500
在总计中:公有制企业	537200	162144	10048869	5091300
其中:国有控股企业	536898	162144	10046719	5089500
其中:中央企业	359267	101404	8818386	4571840
地方企业	177631	60740	1228333	517660
非公有制企业	533826	186786	3254712	1275946
在总计中:集体企业	302		2150	1800
股份制企业	1059472	344204	12976947	6292190
外商及港澳台商投资企业	4611	701	277918	66790
在总计中:私营企业	291988	148551	1899038	767214

续 3

(2019 年)

单位:万元

分组	资产总计			
	本年折旧	负债合计	流动负债合计	应付账款
总 计	447248	16100928	11514967	1582221
内资企业	437962	15909628	11441933	1573016
国有企业	1614	27256	12193	12047
地方企业	1614	27256	12193	12047
集体企业	60	1134	1134	480
有限责任公司	314235	12684899	8948396	996273
国有独资公司	8415	151113	131790	21716
其他有限责任公司	305821	12533786	8816605	974558
股份有限公司	16633	227546	111223	24019
私营企业	105421	2968793	2368987	540197
私营独资企业	202	15050	10200	1709
私营合伙企业		2393	2393	1511
私营有限责任公司	102514	2820389	2269346	519127
私营股份有限公司	2704	130961	87047	17850
港、澳、台商投资企业	960	32674	3900	1704
合资经营企业(港或澳、台资)	459	2623	2618	1704
港澳台商独资经营企业	501	30051	1281	
外商投资企业	8326	158627	69134	7501
中外合资经营企业	6672	109333	36560	345
外资企业	1654	49294	32574	7156
二、在总计中:亏损企业	27871	924688	747176	123094
在总计中:国有控股企业	271553	11215577	7686364	741507
在总计中:公有制企业	271613	11216711	7687498	741987
其中:国有控股企业	271553	11215577	7686364	741507
其中:中央企业	219481	9793120	6557188	558418
地方企业	52072	1422457	1129176	183089
非公有制企业	175635	4884217	3827469	840234
在总计中:集体企业	60	1134	1134	480
股份制企业	436086	15863795	11416013	1557269
外商及港澳台商投资企业	9286	191301	73034	9204
在总计中:私营企业	105421	2968793	2368987	540197

续 4		(2019 年)		单位:万元	
分 组	所 有 者 权益合计	实收资本	营业收入	营业成本	
总 计	10075205	5950861	18711186	16107579	
内资企业	9847298	5818727	18543415	15970784	
国有企业	40848	35336	36506	35950	
地方企业	40848	35336	36506	35950	
集体企业	316	316	3500	3208	
有限责任公司	8146504	5084714	11499812	9984058	
国有独资公司	47024	82200	317605	292081	
其他有限责任公司	8099481	5002514	11182208	9691976	
股份有限公司	303604	94072	242131	133438	
私营企业	1356026	604289	6761465	5814130	
私营独资企业	7983	1214	101169	91680	
私营合伙企业	210	100	2181	2118	
私营有限责任公司	1308564	582283	6327126	5444523	
私营股份有限公司	39269	20693	330990	275809	
港、澳、台商投资企业	28746	11000	11832	5917	
合资经营企业(港或澳、台资)	11116	10000	7180	4572	
港澳台商独资经营企业	17630	1000	4652	1346	
外商投资企业	199162	121134	155938	130878	
中外合资经营企业	168440	92500	79409	57858	
外资企业	30722	28634	76530	73019	
二、在总计中:亏损企业	342386	216731	577446	551272	
在总计中:国有控股企业	8034210	4885560	8307139	7169862	
在总计中:公有制企业	8034526	4885876	8310640	7173070	
其中:国有控股企业	8034210	4885560	8307139	7169862	
其中:中央企业	7564083	4619435	6605615	5658769	
地方企业	470128	266125	1701524	1511093	
非公有制企业	2040679	1064985	10400546	8934508	
在总计中:集体企业	316	316	3500	3208	
股份制企业	9797942	5781761	18400059	15837828	
外商及港澳台商投资企业	227907	132134	167771	136795	
在总计中:私营企业	1356026	604289	6761465	5814130	

续 5

(2019 年)

单位:万元

分组	税金及附加	销售费用	管理费用	研发费用
总 计	152500	309744	528595	232260
内资企业	151269	305246	523220	232260
国有企业	239	134	514	981
地方企业	239	134	514	981
集体企业	10		203	
有限责任公司	106649	147573	343105	209460
国有独资公司	1004	4897	10459	3308
其他有限责任公司	105646	142676	332646	206152
股份有限公司	4982	18197	10005	4655
私营企业	39389	139342	169393	17164
私营独资企业	211	1260	2534	
私营合伙企业	17		53	
私营有限责任公司	38303	129985	152572	15777
私营股份有限公司	858	8096	14234	1388
港、澳、台商投资企业	139	781	959	
合资经营企业(港或澳、台资)	38	781	665	
港澳台商独资经营企业	101		294	
外商投资企业	1092	3718	4417	
中外合资经营企业	779	3405	3848	
外资企业	313	313	569	
二、在总计中:亏损企业	5689	6929	40706	3388
在总计中:国有控股企业	85086	99286	222688	197251
在总计中:公有制企业	85097	99286	222891	197251
其中:国有控股企业	85086	99286	222688	197251
其中:中央企业	72185	86413	176447	190084
地方企业	12901	12873	46241	7167
非公有制企业	67403	210459	305705	35009
在总计中:集体企业	10		203	
股份制企业	150793	303851	519916	231279
外商及港澳台商投资企业	1231	4499	5376	
在总计中:私营企业	39389	139342	169393	17164

续 6		(2019 年)			单位:万元
分组	财务费用	利息费用	利息收入	利润总额	
总 计	255124	386608	154577	1314459	
内资企业	254557	385036	153607	1284719	
国有企业	176	178	3	- 840	
地方企业	176	178	3	- 840	
集体企业	6	12	6	73	
有限责任公司	168755	319249	151346	651033	
国有独资公司	259	292	36	7446	
其他有限责任公司	168496	318957	151311	643588	
股份有限公司	6599	6681	349	70847	
私营企业	79020	58916	1902	563605	
私营独资企业	289	73	1	5186	
私营合伙企业				3	
私营有限责任公司	76529	57418	1780	529909	
私营股份有限公司	2201	1425	121	28507	
港、澳、台商投资企业	47	94		3986	
合资经营企业(港或澳、台资)	- 47			1169	
港澳台商独资经营企业	94	94		2817	
外商投资企业	521	1479	971	25755	
中外合资经营企业	- 485	446	931	24500	
外资企业	1006	1033	40	1255	
二、在总计中:亏损企业	19309	18671	711	- 46744	
在总计中:国有控股企业	128060	274064	150818	512868	
在总计中:公有制企业	128066	274076	150824	512941	
其中:国有控股企业	128060	274064	150818	512868	
其中:中央企业	98489	242115	147842	425475	
地方企业	29571	31949	2977	87393	
非公有制企业	127058	112532	3753	801518	
在总计中:集体企业	6	12	6	73	
股份制企业	254085	384773	153597	1280296	
外商及港澳台商投资企业	568	1572	971	29741	
在总计中:私营企业	79020	58916	1902	563605	

续 7

(2019 年)

单位:万元

分组	应 付 职工薪酬	平均用工 人数(人)	从业人员 期末人数 (人)
总 计	1036124	99664	98101
内资企业	1026423	98690	97151
国有企业	1019	90	108
地方企业	1019	90	108
集体企业	206	82	82
有限责任公司	832935	70654	69327
国有独资公司	11410	1201	1080
其他有限责任公司	821525	69453	68247
股份有限公司	11742	1360	1357
私营企业	180521	26504	26277
私营独资企业	2013	402	382
私营合伙企业	37	8	8
私营有限责任公司	169904	24587	24619
私营股份有限公司	8567	1507	1268
港、澳、台商投资企业	2267	212	211
合资经营企业(港或澳、台资)	1954	186	185
港澳台商独资经营企业	313	26	26
外商投资企业	7433	762	739
中外合资经营企业	5452	480	476
外资企业	1982	282	263
二、在总计中:亏损企业	34771	5900	5791
在总计中:国有控股企业	651856	52866	51714
在总计中:公有制企业	652062	52948	51796
其中:国有控股企业	651856	52866	51714
其中:中央企业	511023	37755	37350
地方企业	140833	15111	14364
非公有制企业	384062	46716	46305
在总计中:集体企业	206	82	82
股份制企业	1023148	98108	96571
外商及港澳台商投资企业	9701	974	950
在总计中:私营企业	180521	26504	26277

续 8		(2019 年)		单位:万元
分组	亏损企业 亏损总额	利税总额	应交税金 及 附 加	
总 计	46744	1868732	658652	
内资企业	46744	1831944	651384	
国有企业	840	- 2091	- 1281	
地方企业	840	- 2091	- 1281	
集体企业	0	135	62	
有限责任公司	9893	970562	372442	
国有独资公司	7280	2188	- 2536	
其他有限责任公司	2612	968374	374978	
股份有限公司		87878	25755	
私营企业	36011	775461	254405	
私营独资企业		6116	1161	
私营合伙企业		57	54	
私营有限责任公司	33605	733016	244622	
私营股份有限公司	2406	36272	8569	
港、澳、台商投资企业		4733	1344	
合资经营企业(港或澳、台资)		1675	674	
港澳台商独资经营企业		3057	670	
外商投资企业		32055	5923	
中外合资经营企业		29041	4088	
外资企业		3014	1835	
二、在总计中:亏损企业	46744	- 45859	846	
在总计中:国有控股企业	9085	759776	288692	
在总计中:公有制企业	9085	759911	288755	
其中:国有控股企业	9085	759776	288692	
其中:中央企业	863	642081	253553	
地方企业	8221	117695	35139	
非公有制企业	37659	1108821	369897	
在总计中:集体企业		135	62	
股份制企业	45904	1827727	651389	
外商及港澳台商投资企业		36788	7267	
在总计中:私营企业	36011	775461	254405	

10-4 工业企业主要经济指标(大中小类行业)

(2019年)

单位:万元

分组	企业单位 数(个)	亏损企业	年初存货
总计	333	47	1137139
采矿业	116	21	191015
煤炭开采和洗选业	37	8	51130
烟煤和无烟煤开采洗选	37	8	51130
黑色金属矿采选业	53	11	113977
铁矿采选	53	11	113977
有色金属矿采选业	19	2	23309
常用有色金属矿采选	19	2	23309
镍钴矿采选	1		889
其他常用有色金属矿采选	18	2	22421
非金属矿采选业	7		2599
土砂石开采	7		2599
石灰石、石膏开采	2		687
建筑装饰用石开采	2		1602
粘土及其他土砂石开采	3		310
制造业	194	25	910794
农副食品加工业	7	2	9063
谷物磨制	3	1	1582
稻谷加工	2		350
小麦加工	1	1	1232
饲料加工	2	1	469
其他饲料加工	2	1	469
制糖业	1		4501
屠宰及肉类加工	1		2511
肉制品及副产品加工	1		2511
食品制造业	2	1	978
焙烤食品制造	1	1	865
糕点、面包制造	1	1	865
其他食品制造	1		113
食品及饲料添加剂制造	1		113
酒、饮料和精制茶制造业	4		4010
酒的制造	2		3825
啤酒制造	1		3333
其他酒制造	1		492
饮料制造	2		185
瓶(罐)装饮用水制造	2		185

续 1		(2019 年)		单位:万元
分组	企业单位 数(个)	年初存货		
		亏损企业		
木材加工和木、竹、藤、棕、草制品业	1		335	
人造板制造	1		335	
纤维板制造	1		335	
造纸和纸制品业	3	1	1791	
造纸	2	1	1359	
机制纸及纸板制造	2	1	1359	
纸制品制造	1		432	
纸和纸板容器制造	1		432	
印刷和记录媒介复制业	1		276	
印刷	1		276	
书、报刊印刷	1		276	
石油、煤炭及其他燃料加工业	6	1	86773	
煤炭加工	6	1	86773	
炼焦	5	1	86773	
煤制品制造	1			
化学原料和化学制品制造业	48	6	106342	
基础化学原料制造	23	1	32997	
无机酸制造	6		12944	
无机盐制造	3	1	2420	
其他基础化学原料制造	14		17633	
肥料制造	1	1	1290	
有机肥料及微生物肥料制造	1	1	1290	
涂料、油墨、颜料及类似产品制造	10	3	58012	
涂料制造	1		791	
工业颜料制造	9	3	57221	
专用化学产品制造	13	1	13722	
化学试剂和助剂制造	5	1	3471	
专项化学用品制造	6		8119	
环境污染处理专用药剂材料制造	2		2133	
炸药、火工及焰火产品制造	1		321	
炸药及火工产品制造	1		321	
橡胶和塑料制品业	5		699	
塑料制品业	5		699	
塑料板、管、型材制造	3		435	
塑料包装箱及容器制造	2		265	
非金属矿物制品业	60	6	23889	

续 2

(2019 年)

单位:万元

分组	企业单位 数(个)	亏损企业	年初存货
水泥、石灰和石膏制造	12	1	5516
水泥制造	4		4426
石灰和石膏制造	8	1	1090
石膏、水泥制品及类似制品制造	21	2	9177
水泥制品制造	19	1	9157
轻质建筑材料制造	1		
其他水泥类似制品制造	1	1	19
砖瓦、石材等建筑材料制造	14	2	5355
粘土砖瓦及建筑砌块制造	4		2016
建筑用石加工	9	1	3339
防水建筑材料制造	1	1	
玻璃制造	1		38
特种玻璃制造	1		38
玻璃纤维和玻璃纤维增强塑料制品制造	2		347
玻璃纤维增强塑料制品制造	2		347
耐火材料制品制造	7	1	2714
耐火陶瓷制品及其他耐火材料制造	7	1	2714
石墨及其他非金属矿物制品制造	3		743
石墨及碳素制品制造	2		707
其他非金属矿物制品制造	1		36
黑色金属冶炼和压延加工业	9	2	415510
炼铁	1		136
钢压延加工	6	2	410039
铁合金冶炼	2		5335
有色金属冶炼和压延加工业	6	2	5042
常用有色金属冶炼	5	2	4144
铜冶炼	1		147
镍钴冶炼	1		
其他常用有色金属冶炼	3	2	3998
稀有稀土金属冶炼	1		898
其他稀有金属冶炼	1		898
金属制品业	21	2	233856
结构性金属制品制造	5		205137
金属结构制造	5		205137
金属制日用品制造	1		
金属制餐具和器皿制造	1		

续 3		(2019 年)		单位:万元
分组	企业单位 数(个)	年初存货		
		亏损企业		
铸造及其他金属制品制造	15	2	28719	
黑色金属铸造	13	1	28580	
有色金属铸造	1		139	
锻件及粉末冶金制品制造	1	1		
通用设备制造业	5	1	2812	
物料搬运设备制造	1		1288	
生产专用起重机制造	1		1288	
轴承、齿轮和传动部件制造	1		652	
齿轮及齿轮减、变速箱制造	1		652	
通用零部件制造	3	1	872	
机械零部件加工	3	1	872	
专用设备制造业	5		13090	
采矿、冶金、建筑专用设备制造	4		13059	
矿山机械制造	3		3672	
冶金专用设备制造	1		9387	
环保、邮政、社会公共服务及其他专用设备制造	1		31	
环境保护专用设备制造	1		31	
汽车制造业	6	1	4518	
汽车车身、挂车制造	1			
汽车零部件及配件制造	5	1	4518	
废弃资源综合利用业	5		1809	
金属废料和碎屑加工处理	2		378	
非金属废料和碎屑加工处理	3		1432	
电力、热力、燃气及水生产和供应业	23	1	35329	
电力、热力生产和供应业	16		12493	
电力生产	16		12493	
水力发电	6		12380	
风力发电	3		112	
太阳能发电	6			
生物质能发电	1		1	
燃气生产和供应业	2		396	
燃气生产和供应业	2		396	
天然气生产和供应业	1		396	
煤气生产和供应业	1			
水的生产和供应业	5	1	22440	
自来水生产和供应	2		22130	
污水处理及其再生利用	3	1	310	

续 4

(2019 年)

单位:万元

分组	产成品	资产总计	流动资产合计	
			流动资产合计	应收账款
总计	348904	26216567	8929308	813271
采矿业	104197	4387351	2013051	216659
煤炭开采和洗选业	19354	1598663	774398	42333
烟煤和无烟煤开采洗选	19354	1598663	774398	42333
黑色金属矿采选业	68455	2115479	912363	159221
铁矿采选	68455	2115479	912363	159221
有色金属矿采选业	15014	569504	245564	13352
常用有色金属矿采选	15014	569504	245564	13352
镍钴矿采选	889	19371	1940	
其他常用有色金属矿采选	14126	550133	243624	13352
非金属矿采选业	1373	103705	80725	1752
土砂石开采	1373	103705	80725	1752
石灰石、石膏开采	86	13208	10649	1102
建筑装饰用石开采	1170	12809	8370	445
粘土及其他土砂石开采	117	77688	61705	204
制造业	243383	13801270	6273826	483316
农副食品加工业	3509	56842	40632	2014
谷物磨制	170	7648	4824	1727
稻谷加工	41	4481	2467	864
小麦加工	129	3167	2358	863
饲料加工	73	6006	4851	37
其他饲料加工	73	6006	4851	37
制糖业	3265	13563	9768	251
屠宰及肉类加工		29624	21189	
肉制品及副产品加工		29624	21189	
食品制造业		20766	8559	8
烘烤食品制造		1160	1026	8
糕点、面包制造		1160	1026	8
其他食品制造		19606	7533	
食品及饲料添加剂制造		19606	7533	
酒、饮料和精制茶制造业	465	39375	22116	5186
酒的制造	436	37318	21219	4865
啤酒制造	436	33536	19708	4860
其他酒制造		3783	1511	5
饮料制造	29	2057	898	322
瓶(罐)装饮用水制造	29	2057	898	322

续 5

(2019 年)

单位:万元

分组	产成品	资产总计	流动资产合计	
			流动资产合计	应收账款
木材加工和木、竹、藤、棕、草制品业	223	1647	1320	399
人造板制造	223	1647	1320	399
纤维板制造	223	1647	1320	399
造纸和纸制品业	1576	7164	4445	1242
造纸	1359	5227	3107	594
机制纸及纸板制造	1359	5227	3107	594
纸制品制造	217	1938	1338	648
纸和纸板容器制造	217	1938	1338	648
印刷和记录媒介复制业		3562	1922	946
印刷		3562	1922	946
书、报刊印刷		3562	1922	946
石油、煤炭及其他燃料加工业	16385	388423	246004	25744
煤炭加工	16385	388423	246004	25744
炼焦	16385	384490	242318	24932
煤制品制造		3932	3685	813
化学原料和化学制品制造业	53450	1258021	487235	111035
基础化学原料制造	15442	634959	242461	34262
无机酸制造	9071	203315	77718	12178
无机盐制造	230	21631	6953	1797
其他基础化学原料制造	6141	410013	157790	20286
肥料制造	910	11116	4258	703
有机肥料及微生物肥料制造	910	11116	4258	703
涂料、油墨、颜料及类似产品制造	29378	458694	166562	49221
涂料制造	201	4338	2703	354
工业颜料制造	29177	454356	163859	48867
专用化学产品制造	7701	148321	70481	25647
化学试剂和助剂制造	2317	64974	27290	4634
专项化学用品制造	4999	79895	40138	19078
环境污染处理专用药剂材料制造	386	3452	3052	1935
炸药、火工及焰火产品制造	19	4931	3473	1203
炸药及火工产品制造	19	4931	3473	1203
橡胶和塑料制品业	29	14643	6929	1244
塑料制品业	29	14643	6929	1244
塑料板、管、型材制造		9131	4919	797
塑料包装箱及容器制造	29	5512	2010	447
非金属矿物制品业	10977	432451	277210	89738

续6

(2019年)

单位:万元

分组	产成品	资产总计	流动资产合计	
			流动资产合计	应收账款
水泥、石灰和石膏制造	1343	175076	76720	20429
水泥制造	1101	125658	57105	13434
石灰和石膏制造	242	49417	19615	6995
石膏、水泥制品及类似制品制造	6001	140586	116029	40843
水泥制品制造	5982	137842	113939	40488
轻质建筑材料制造		1372	1372	12
其他水泥类似制品制造	19	1372	718	343
砖瓦、石材等建筑材料制造	2888	33319	24517	7736
粘土砖瓦及建筑砌块制造	1692	12891	9360	3688
建筑用石加工	1197	18851	14297	4048
防水建筑材料制造		1577	860	
玻璃制造	38	2385	522	296
特种玻璃制造	38	2385	522	296
玻璃纤维和玻璃纤维增强塑料制品制造	49	4404	1801	1693
玻璃纤维增强塑料制品制造	49	4404	1801	1693
耐火材料制品制造	622	41317	39029	17166
耐火陶瓷制品及其他耐火材料制造	622	41317	39029	17166
石墨及其他非金属矿物制品制造	36	35365	18593	1576
石墨及碳素制品制造		29397	13770	1224
其他非金属矿物制品制造	36	5968	4823	352
黑色金属冶炼和压延加工业	116568	10161076	4465201	147473
炼铁	86	7971	6632	91
钢压延加工	113663	10131471	4448251	147336
铁合金冶炼	2820	21634	10318	47
有色金属冶炼和压延加工业	1212	126181	48957	5173
常用有色金属冶炼	1080	121187	44920	4455
铜冶炼	139	3397	569	234
镍钴冶炼		24692	8221	1693
其他常用有色金属冶炼	941	93098	36131	2528
稀有稀土金属冶炼	132	4994	4037	718
其他稀有金属冶炼	132	4994	4037	718
金属制品业	32210	1136688	583532	85135
结构性金属制品制造	12808	833807	433121	54050
金属结构制造	12808	833807	433121	54050
金属制日用品制造		4359	510	
金属制餐具和器皿制造		4359	510	

续 7

(2019 年)

单位:万元

分组	产成品	资产总计	流动资产合计	
			流动资产合计	应收账款
铸造及其他金属制品制造	19402	298522	149901	31085
黑色金属铸造	19365	288842	147150	30959
有色金属铸造	37	7069	1274	99
锻件及粉末冶金制品制造		2611	1476	26
通用设备制造业	927	46094	32510	2601
物料搬运设备制造	295	23650	13109	1277
生产专用起重机制造	295	23650	13109	1277
轴承、齿轮和传动部件制造	632	15014	14663	609
齿轮及齿轮减、变速箱制造	632	15014	14663	609
通用零部件制造		7430	4738	715
机械零部件加工		7430	4738	715
专用设备制造业	2626	46584	33240	2549
采矿、冶金、建筑专用设备制造	2595	45840	32523	2211
矿山机械制造	1017	8184	6154	704
冶金专用设备制造	1578	37656	26368	1506
环保、邮政、社会公共服务及其他专用设备制造	31	745	718	339
环境保护专用设备制造	31	745	718	339
汽车制造业	2505	35911	9139	1887
汽车车身、挂车制造		526	377	91
汽车零部件及配件制造	2505	35385	8762	1796
废弃资源综合利用业	721	25844	4877	943
金属废料和碎屑加工处理	180	9355	1817	553
非金属废料和碎屑加工处理	541	16489	3059	390
电力、热力、燃气及水生产和供应业	1325	8027946	642432	113296
电力、热力生产和供应业	13	7563355	456402	99029
电力生产	13	7563355	456402	99029
水力发电	13	7044458	332751	24887
风力发电		302982	74604	49692
太阳能发电		165795	41332	21169
生物质能发电		50120	7715	3282
燃气生产和供应业		155835	10568	566
燃气生产和供应业		155835	10568	566
天然气生产和供应业		142097	5288	292
煤气生产和供应业		13739	5279	273
水的生产和供应业	1312	308756	175462	13701
自来水生产和供应	1312	260413	166059	13251
污水处理及其再生利用		48343	9403	450

续 8

(2019 年)

单位:万元

分组	资产总计			
	流动资产合计		固定资产原价	累计折旧
	存货	产成品		
总计	1071027	348930	13303581	6367246
采矿业	199916	85500	2043217	937045
煤炭开采和洗选业	57021	19851	834851	396917
烟煤和无烟煤开采洗选	57021	19851	834851	396917
黑色金属矿采选业	110556	46932	908948	435406
铁矿采选	110556	46932	908948	435406
有色金属矿采选业	27868	16906	272431	92184
常用有色金属矿采选	27868	16906	272431	92184
镍钴矿采选	657	657	12599	6389
其他常用有色金属矿采选	27211	16249	259832	85796
非金属矿采选业	4472	1810	26987	12538
土砂石开采	4472	1810	26987	12538
石灰石、石膏开采	211	156	741	519
建筑装饰用石开采	3877	1443	7307	3666
粘土及其他土砂石开采	384	212	18939	8353
制造业	828183	241069	6980945	3472549
农副食品加工业	13118	9022	10560	5574
谷物磨制	1684	801	2220	917
稻谷加工	658	279	1615	413
小麦加工	1025	522	606	504
饲料加工	2294	463	626	157
其他饲料加工	2294	463	626	157
制糖业	5756	4373	6290	4265
屠宰及肉类加工	3385	3385	1424	235
肉制品及副产品加工	3385	3385	1424	235
食品制造业	1303		2971	1019
焙烤食品制造	879		368	248
糕点、面包制造	879		368	248
其他食品制造	423		2603	772
食品及饲料添加剂制造	423		2603	772
酒、饮料和精制茶制造业	4667	550	26623	2072
酒的制造	4494	459	24827	870
啤酒制造	3573	416	22620	789
其他酒制造	921	43	2207	81
饮料制造	173	91	1795	1203
瓶(罐)装饮用水制造	173	91	1795	1203

续9

(2019年)

单位:万元

分组	资产总计			
	流动资产合计		固定资产原价	累计折旧
	存货	产成品		
木材加工和木、竹、藤、棕、草制品业	204	179	682	133
人造板制造	204	179	682	133
纤维板制造	204	179	682	133
造纸和纸制品业	2017	1592	5805	3328
造纸	1629	1509	3802	1869
机制纸及纸板制造	1629	1509	3802	1869
纸制品制造	388	83	2002	1459
纸和纸板容器制造	388	83	2002	1459
印刷和记录媒介复制业	39		603	462
印刷	39		603	462
书、报刊印刷	39		603	462
石油、煤炭及其他燃料加工业	75701	9296	281855	112787
煤炭加工	75701	9296	281855	112787
炼焦	75701	9296	281670	112755
煤制品制造			185	32
化学原料和化学制品制造业	101559	55431	695560	283263
基础化学原料制造	38644	19777	318621	124239
无机酸制造	10739	8758	92291	38418
无机盐制造	2333	130	13883	2748
其他基础化学原料制造	25573	10890	212448	83074
肥料制造	1090	952	4180	1611
有机肥料及微生物肥料制造	1090	952	4180	1611
涂料、油墨、颜料及类似产品制造	49952	29645	332509	143402
涂料制造	734	491	1678	1678
工业颜料制造	49218	29154	330830	141724
专用化学产品制造	11556	4981	37598	12254
化学试剂和助剂制造	3019	2063	15007	4317
专项化学用品制造	7903	2537	21358	6965
环境污染处理专用药剂材料制造	635	382	1233	972
炸药、火工及焰火产品制造	318	75	2653	1757
炸药及火工产品制造	318	75	2653	1757
橡胶和塑料制品业	1040	397	9754	5563
塑料制品业	1040	397	9754	5563
塑料板、管、型材制造	461	53	7253	4712
塑料包装箱及容器制造	579	344	2501	851
非金属矿物制品业	29602	16054	205466	74192

续 10

(2019 年)

单位:万元

分组	资产总计			
	流动资产合计		固定资产原价	累计折旧
	存货	产成品		
水泥、石灰和石膏制造	7173	2768	135281	41364
水泥制造	5280	2000	117632	34950
石灰和石膏制造	1893	768	17649	6414
石膏、水泥制品及类似制品制造	10894	7345	41683	20222
水泥制品制造	9940	6918	41271	20055
轻质建筑材料制造	915	387	32	1
其他水泥类似制品制造	39	39	380	166
砖瓦、石材等建筑材料制造	6894	4226	17340	6446
粘土砖瓦及建筑砌块制造	2870	2310	8607	1581
建筑用石加工	3931	1824	8535	4843
防水建筑材料制造	93	93	198	22
玻璃制造	72	50	1633	438
特种玻璃制造	72	50	1633	438
玻璃纤维和玻璃纤维增强塑料制品制造	94	56	921	533
玻璃纤维增强塑料制品制造	94	56	921	533
耐火材料制品制造	2212	947	7038	5004
耐火陶瓷制品及其他耐火材料制造	2212	947	7038	5004
石墨及其他非金属矿物制品制造	2263	661	1569	186
石墨及碳素制品制造	2227	625	1403	45
其他非金属矿物制品制造	36	36	166	141
黑色金属冶炼和压延加工业	336054	100662	5040937	2680301
炼铁	56	56	1017	446
钢压延加工	329231	96982	5026674	2673648
铁合金冶炼	6767	3624	13247	6206
有色金属冶炼和压延加工业	7830	3012	52964	9273
常用有色金属冶炼	6866	2905	50735	7976
铜冶炼	147	139	3338	2040
镍钴冶炼	463	463	5623	3797
其他常用有色金属冶炼	6257	2302	41774	2139
稀有稀土金属冶炼	964	108	2230	1297
其他稀有金属冶炼	964	108	2230	1297
金属制品业	229599	36376	536665	235392
结构性金属制品制造	187158	14452	441200	199020
金属结构制造	187158	14452	441200	199020
金属制日用品制造	54		4110	301
金属制餐具和器皿制造	54		4110	301

续 11

(2019 年)

单位:万元

分组	资产总计			
	流动资产合计		固定资产原价	累计折旧
	存货	产成品		
铸造及其他金属制品制造	42386	21924	91354	36071
黑色金属铸造	41479	21328	83284	34984
有色金属铸造	139	38	6578	1020
锻件及粉末冶金制品制造	768	558	1492	66
通用设备制造业	3436	1521	17007	10287
物料搬运设备制造	1733	887	12330	7364
生产专用起重机制造	1733	887	12330	7364
轴承、齿轮和传动部件制造	747	635	1727	1218
齿轮及齿轮减、变速箱制造	747	635	1727	1218
通用零部件制造	957		2951	1705
机械零部件加工	957		2951	1705
专用设备制造业	15668	4305	55373	40923
采矿、冶金、建筑专用设备制造	15498	4136	55193	40922
矿山机械制造	3871	1072	3128	1162
冶金专用设备制造	11628	3064	52065	39759
环保、邮政、社会公共服务及其他专用设备制造	169	169	180	2
环境保护专用设备制造	169	169	180	2
汽车制造业	3930	1649	25603	3460
汽车车身、挂车制造	22	6	197	48
汽车零部件及配件制造	3908	1643	25406	3412
废弃资源综合利用业	2417	1025	12517	4520
金属废料和碎屑加工处理	827	186	4538	2038
非金属废料和碎屑加工处理	1590	839	7979	2482
电力、热力、燃气及水生产和供应业	42928	22362	4279419	1957652
电力、热力生产和供应业	13726		4065396	1913278
电力生产	13726		4065396	1913278
水力发电	13552		3645775	1857553
风力发电	154		247079	36056
太阳能发电			132946	18192
生物质能发电	20		39597	1476
燃气生产和供应业	976		124666	5196
燃气生产和供应业	976		124666	5196
天然气生产和供应业	604		113261	1466
煤气生产和供应业	372		11405	3730
水的生产和供应业	28226	22362	89357	39179
自来水生产和供应	27673	22362	81520	38440
污水处理及其再生利用	553		7837	739

续 12

(2019 年)

单位:万元

分组	资产总计			
	本年折旧	负债合计	流动负债合计	应付账款
总计	447248	16100928	11514967	1582221
采矿业	105856	2990227	2475963	427778
煤炭开采和洗选业	36213	1236378	1029189	101137
烟煤和无烟煤开采洗选	36213	1236378	1029189	101137
黑色金属矿采选业	54480	1416665	1172352	245049
铁矿采选	54480	1416665	1172352	245049
有色金属矿采选业	13627	264543	223975	77816
常用有色金属矿采选	13627	264543	223975	77816
镍钴矿采选	939	10399	9399	
其他常用有色金属矿采选	12688	254144	214575	77816
非金属矿采选业	1536	72641	50448	3776
土砂石开采	1536	72641	50448	3776
石灰石、石膏开采	27	11504	5392	2
建筑装饰用石开采	696	7115	3842	1915
粘土及其他土砂石开采	813	54023	41214	1859
制造业	245491	8641989	7146908	1093782
农副食品加工业	912	31823	30123	5119
谷物磨制	70	5182	5182	1901
稻谷加工	49	2069	2069	1725
小麦加工	21	3113	3113	176
饲料加工	54	2958	2958	1500
其他饲料加工	54	2958	2958	1500
制糖业	740	8725	7025	1717
屠宰及肉类加工	48	14958	14958	
肉制品及副产品加工	48	14958	14958	
食品制造业	156	15066	15066	244
烘烤食品制造	5	1273	1273	244
糕点、面包制造	5	1273	1273	244
其他食品制造	151	13794	13794	
食品及饲料添加剂制造	151	13794	13794	
酒、饮料和精制茶制造业	471	24934	23036	6666
酒的制造	68	23561	21664	6743
啤酒制造	5	21072	20167	6700
其他酒制造	63	2490	1497	43
饮料制造	403	1372	1372	-77
瓶(罐)装饮用水制造	403	1372	1372	-77

续 13

(2019 年)

单位:万元

分组	资产总计			
	本年折旧	负债合计	流动负债合计	应付账款
木材加工和木、竹、藤、棕、草制品业	45	1243	1243	271
人造板制造	45	1243	1243	271
纤维板制造	45	1243	1243	271
造纸和纸制品业	164	4707	3401	2430
造纸	100	4487	3182	2245
机制纸及纸板制造	100	4487	3182	2245
纸制品制造	65	219	219	185
纸和纸板容器制造	65	219	219	185
印刷和记录媒介复制业	35	2361	2361	1024
印刷	35	2361	2361	1024
书、报刊印刷	35	2361	2361	1024
石油、煤炭及其他燃料加工业	10335	324221	288045	74651
煤炭加工	10335	324221	288045	74651
炼焦	10331	321489	285313	74651
煤制品制造	4	2732	2732	
化学原料和化学制品制造业	43308	716933	463100	174917
基础化学原料制造	19033	334530	130848	52945
无机酸制造	9575	148768	62388	26496
无机盐制造	1285	13247	12047	236
其他基础化学原料制造	8173	172515	56414	26213
肥料制造	345	5285	5285	411
有机肥料及微生物肥料制造	345	5285	5285	411
涂料、油墨、颜料及类似产品制造	21904	307251	287233	102903
涂料制造		2671	2671	234
工业颜料制造	21904	304580	284562	102669
专用化学产品制造	1848	68261	38130	17328
化学试剂和助剂制造	844	28699	11203	2674
专项化学用品制造	959	37160	24546	12926
环境污染处理专用药剂材料制造	45	2402	2381	1729
炸药、火工及焰火产品制造	179	1607	1603	1331
炸药及火工产品制造	179	1607	1603	1331
橡胶和塑料制品业	900	6020	5872	315
塑料制品业	900	6020	5872	315
塑料板、管、型材制造	772	5366	5218	305
塑料包装箱及容器制造	128	654	654	10
非金属矿物制品业	12296	238058	202778	63091

续 14

(2019 年)

单位:万元

分组	资产总计			
	本年折旧	负债合计	流动负债合计	应付账款
水泥、石灰和石膏制造	6626	89677	73908	22911
水泥制造	5204	61266	48383	13634
石灰和石膏制造	1422	28412	25524	9277
石膏、水泥制品及类似制品制造	4253	81848	80103	19362
水泥制品制造	4210	81013	79283	19006
轻质建筑材料制造	1	668	668	288
其他水泥类似制品制造	42	168	153	68
砖瓦、石材等建筑材料制造	879	18019	16309	5510
粘土砖瓦及建筑砌块制造	419	9781	8735	4615
建筑用石加工	439	7898	7575	895
防水建筑材料制造	22	340		
玻璃制造	94	1739	1739	34
特种玻璃制造	94	1739	1739	34
玻璃纤维和玻璃纤维增强塑料制品制造	103	3175	898	136
玻璃纤维增强塑料制品制造	103	3175	898	136
耐火材料制品制造	297	22763	22108	13027
耐火陶瓷制品及其他耐火材料制造	297	22763	22108	13027
石墨及其他非金属矿物制品制造	45	20837	7713	2112
石墨及碳素制品制造	43	15838	2714	1998
其他非金属矿物制品制造	2	4999	4999	114
黑色金属冶炼和压延加工业	146768	5880167	4954921	537596
炼铁	79	6213	6213	286
钢压延加工	145648	5863012	4937767	531560
铁合金冶炼	1040	10941	10941	5750
有色金属冶炼和压延加工业	2288	74997	35998	23676
常用有色金属冶炼	2151	74289	35290	23319
铜冶炼		2038	2038	1988
镍钴冶炼	456	22154	11526	7038
其他常用有色金属冶炼	1695	50097	21725	14294
稀有稀土金属冶炼	138	709	709	357
其他稀有金属冶炼	138	709	709	357
金属制品业	24539	1220649	1033034	169118
结构性金属制品制造	18619	1044611	906815	154589
金属结构制造	18619	1044611	906815	154589
金属制日用品制造	218	1503		
金属制餐具和器皿制造	218	1503		

续 15

(2019 年)

单位:万元

分组	资产总计			
	本年折旧	负债合计	流动负债合计	应付账款
铸造及其他金属制品制造	5703	174535	126219	14529
黑色金属铸造	5572	169515	122644	14478
有色金属铸造	122	3575	3575	51
锻件及粉末冶金制品制造	8	1445		
通用设备制造业	601	34394	32855	16023
物料搬运设备制造	326	15547	15547	12138
生产专用起重机制造	326	15547	15547	12138
轴承、齿轮和传动部件制造	132	11811	10663	273
齿轮及齿轮减、变速箱制造	132	11811	10663	273
通用零部件制造	143	7036	6645	3612
机械零部件加工	143	7036	6645	3612
专用设备制造业	801	31247	28639	13576
采矿、冶金、建筑专用设备制造	800	30769	28161	13558
矿山机械制造	166	5067	4555	2576
冶金专用设备制造	633	25702	23606	10981
环保、邮政、社会公共服务及其他专用设备制造	2	477	477	18
环境保护专用设备制造	2	477	477	18
汽车制造业	856	17252	13678	1544
汽车车身、挂车制造		335	335	143
汽车零部件及配件制造	856	16917	13343	1402
废弃资源综合利用业	1013	17918	12758	3522
金属废料和碎屑加工处理	408	6124	6109	443
非金属废料和碎屑加工处理	605	11794	6649	3079
电力、热力、燃气及水生产和供应业	95902	4468712	1892096	60661
电力、热力生产和供应业	90980	4140513	1643228	37993
电力生产	90980	4140513	1643228	37993
水力发电	69126	3771117	1526382	9754
风力发电	13238	207549	39160	19107
太阳能发电	7163	126117	60956	2149
生物质能发电	1454	35730	16730	6982
燃气生产和供应业	1925	102186	33114	1704
燃气生产和供应业	1925	102186	33114	1704
天然气生产和供应业	1466	99563	30496	
煤气生产和供应业	459	2623	2618	1704
水的生产和供应业	2997	226012	215755	20964
自来水生产和供应	2558	188999	188585	8718
污水处理及其再生利用	438	37013	27170	12246

续 16

(2019 年)

单位:万元

分组	所有者		营业收入	营业成本
	权益合计	实收资本		
总计	10075205	5950861	18711186	16107579
采矿业	1380874	465504	3576651	2911953
煤炭开采和洗选业	348348	122576	1050084	902788
烟煤和无烟煤开采洗选	348348	122576	1050084	902788
黑色金属矿采选业	696503	261467	1831757	1473808
铁矿采选	696503	261467	1831757	1473808
有色金属矿采选业	304960	64566	577551	439193
常用有色金属矿采选	304960	64566	577551	439193
镍钴矿采选	8972	500	78812	75328
其他常用有色金属矿采选	295988	64066	498739	363865
非金属矿采选业	31063	16895	117260	96165
土砂石开采	31063	16895	117260	96165
石灰石、石膏开采	1704	103	32329	29029
建筑装饰用石开采	5694	4940	26930	23481
粘土及其他土砂石开采	23665	11851	58001	43655
制造业	5135097	3442102	14586383	12952072
农副食品加工业	25019	8683	64021	59039
谷物磨制	2466	2124	12999	12637
稻谷加工	2412	2070	2978	2863
小麦加工	54	54	10021	9774
饲料加工	3049	559	26664	24557
其他饲料加工	3049	559	26664	24557
制糖业	4838	5000	10995	9767
屠宰及肉类加工	14666	1000	13363	12079
肉制品及副产品加工	14666	1000	13363	12079
食品制造业	5700	1100	150500	121767
烘烤食品制造	-112	100	1720	1392
糕点、面包制造	-112	100	1720	1392
其他食品制造	5812	1000	148780	120375
食品及饲料添加剂制造	5812	1000	148780	120375
酒、饮料和精制茶制造业	14442	19006	20934	13417
酒的制造	13757	18506	16337	9943
啤酒制造	12464	17506	14084	8619
其他酒制造	1293	1000	2254	1324
饮料制造	684	500	4597	3475
瓶(罐)装饮用水制造	684	500	4597	3475

续 17		(2019 年)		单位:万元	
分组	所有者	实收资本	营业收入	营业成本	
	权益合计				
木材加工和木、竹、藤、棕、草制品业	404	300	5908	5400	
人造板制造	404	300	5908	5400	
纤维板制造	404	300	5908	5400	
造纸和纸制品业	2457	1700	23237	21820	
造纸	739	700	19456	18811	
机制纸及纸板制造	739	700	19456	18811	
纸制品制造	1718	1000	3781	3009	
纸和纸板容器制造	1718	1000	3781	3009	
印刷和记录媒介复制业	1201	800	5766	5405	
印刷	1201	800	5766	5405	
书、报刊印刷	1201	800	5766	5405	
石油、煤炭及其他燃料加工业	64201	104700	1445576	1413432	
煤炭加工	64201	104700	1445576	1413432	
炼焦	63001	103500	1377993	1355782	
煤制品制造	1200	1200	67583	57650	
化学原料和化学制品制造业	523881	242600	2466036	2072540	
基础化学原料制造	283222	99864	986810	834017	
无机酸制造	54547	13750	356316	310635	
无机盐制造	8384	2300	49632	44853	
其他基础化学原料制造	220291	83814	580862	478530	
肥料制造	5831	5000	13079	12161	
有机肥料及微生物肥料制造	5831	5000	13079	12161	
涂料、油墨、颜料及类似产品制造	151443	104037	1071634	888406	
涂料制造	1667	120	15675	15242	
工业颜料制造	149776	103917	1055960	873164	
专用化学产品制造	80060	32699	387106	333972	
化学试剂和助剂制造	36276	12581	257302	232323	
专项化学用品制造	42735	19518	121005	93283	
环境污染处理专用药剂材料制造	1050	600	8799	8366	
炸药、火工及焰火产品制造	3324	1000	7406	3983	
炸药及火工产品制造	3324	1000	7406	3983	
橡胶和塑料制品业	8623	6680	35485	29441	
塑料制品业	8623	6680	35485	29441	
塑料板、管、型材制造	3765	2930	17803	14662	
塑料包装箱及容器制造	4858	3750	17682	14779	
非金属矿物制品业	187416	89921	748565	634492	

续 18

(2019 年)

单位:万元

分组	所有者		营业收入	营业成本
	权益合计	实收资本		
水泥、石灰和石膏制造	85398	31226	276744	216475
水泥制造	64393	27100	149984	109548
石灰和石膏制造	21005	4126	126760	106927
石膏、水泥制品及类似制品制造	58737	27404	213701	182593
水泥制品制造	56829	25704	207021	176361
轻质建筑材料制造	704	500	2554	2155
其他水泥类似制品制造	1205	1200	4126	4078
砖瓦、石材等建筑材料制造	15300	9544	161434	149650
粘土砖瓦及建筑砌块制造	3110	1987	108884	102563
建筑用石加工	10953	6321	48642	43948
防水建筑材料制造	1236	1236	3908	3139
玻璃制造	646	600	4187	3499
特种玻璃制造	646	600	4187	3499
玻璃纤维和玻璃纤维增强塑料制品制造	1230	763	21028	20079
玻璃纤维增强塑料制品制造	1230	763	21028	20079
耐火材料制品制造	18553	14284	57019	49859
耐火陶瓷制品及其他耐火材料制造	18553	14284	57019	49859
石墨及其他非金属矿物制品制造	7552	6100	14453	12337
石墨及碳素制品制造	6583	6025	6616	5213
其他非金属矿物制品制造	969	75	7837	7124
黑色金属冶炼和压延加工业	4280910	2681054	6183151	5499825
炼铁	1758	1000	1354	1253
钢压延加工	4268459	2671475	6093454	5420001
铁合金冶炼	10693	8579	88343	78571
有色金属冶炼和压延加工业	51184	40016	85621	80250
常用有色金属冶炼	46898	38016	75407	71930
铜冶炼	1359	136	4009	3875
镍钴冶炼	2539	2044	27466	27203
其他常用有色金属冶炼	43001	35836	43932	40852
稀有稀土金属冶炼	4285	2000	10214	8320
其他稀有金属冶炼	4285	2000	10214	8320
金属制品业	-83962	174610	2970743	2661293
结构性金属制品制造	-210804	122538	2049651	1869811
金属结构制造	-210804	122538	2049651	1869811
金属制日用品制造	2856		23755	22157
金属制餐具和器皿制造	2856		23755	22157

续 19	(2019 年)		单位:万元	
	分 组	所 有 者 权益合计	实收资本	营业收入
铸造及其他金属制品制造	123987	52072	897337	769326
黑色金属铸造	119327	48906	885553	760276
有色金属铸造	3494	2000	8815	6169
锻件及粉末冶金制品制造	1166	1166	2969	2882
通用设备制造业	11700	6900	51072	44205
物料搬运设备制造	8103	5000	31244	27931
生产专用起重机制造	8103	5000	31244	27931
轴承、齿轮和传动部件制造	3203	1000	9222	6424
齿轮及齿轮减、变速箱制造	3203	1000	9222	6424
通用零部件制造	394	900	10607	9849
机械零部件加工	394	900	10607	9849
专用设备制造业	15338	52473	74186	62049
采矿、冶金、建筑专用设备制造	15071	52223	71911	60134
矿山机械制造	3116	2094	13376	10879
冶金专用设备制造	11954	50129	58535	49254
环保、邮政、社会公共服务及其他专用设备制造	267	250	2275	1915
环境保护专用设备制造	267	250	2275	1915
汽车制造业	18659	6980	210015	185474
汽车车身、挂车制造	192	180	28947	28368
汽车零部件及配件制造	18468	6800	181068	157106
废弃资源综合利用业	7925	4580	45568	42224
金属废料和碎屑加工处理	3230	2035	5150	4304
非金属废料和碎屑加工处理	4695	2545	40419	37920
电力、热力、燃气及水生产和供应业	3559234	2043255	548152	243553
电力、热力生产和供应业	3422842	1968494	452416	164659
电力生产	3422842	1968494	452416	164659
水力发电	3273341	1892770	381898	139843
风力发电	95433	33450	45765	14261
太阳能发电	39678	30274	20884	8507
生物质能发电	14390	12000	3870	2047
燃气生产和供应业	53649	52500	30531	26085
燃气生产和供应业	53649	52500	30531	26085
天然气生产和供应业	42534	42500	23350	21514
煤气生产和供应业	11116	10000	7180	4572
水的生产和供应业	82744	22261	65205	52809
自来水生产和供应	71413	11376	57892	46596
污水处理及其再生利用	11330	10885	7313	6213

续 20

(2019 年)

单位:万元

分组	税金及附加	销售费用	管理费用	研发费用
总计	152500	309744	528595	232260
采矿业	38733	94339	128403	18370
煤炭开采和洗选业	11340	15036	39331	71
烟煤和无烟煤开采洗选	11340	15036	39331	71
黑色金属矿采选业	19868	61916	61268	11635
铁矿采选	19868	61916	61268	11635
有色金属矿采选业	5669	16155	17797	6284
常用有色金属矿采选	5669	16155	17797	6284
镍钴矿采选	226	672	1993	
其他常用有色金属矿采选	5444	15483	15805	6284
非金属矿采选业	1856	1233	10006	380
土砂石开采	1856	1233	10006	380
石灰石、石膏开采	38	299	253	
建筑装饰用石开采	889	392	549	
粘土及其他土砂石开采	928	542	9204	380
制造业	95222	212930	352434	210424
农副食品加工业	130	1227	1424	46
谷物磨制	43	59	243	
稻谷加工	5	24	44	
小麦加工	38	36	199	
饲料加工	14	614	267	23
其他饲料加工	14	614	267	23
制糖业	72	260	706	24
屠宰及肉类加工		294	209	
肉制品及副产品加工		294	209	
食品制造业	1403	4549	4875	
焙烤食品制造	8	122	153	
糕点、面包制造	8	122	153	
其他食品制造	1395	4427	4722	
食品及饲料添加剂制造	1395	4427	4722	
酒、饮料和精制茶制造业	1328	2572	896	
酒的制造	1275	2130	447	
啤酒制造	1223	2085	389	
其他酒制造	52	45	58	
饮料制造	53	442	448	
瓶(罐)装饮用水制造	53	442	448	

续 21		(2019 年)			单位:万元
分组	税金及附加	销售费用	管理费用	研发费用	
木材加工和木、竹、藤、棕、草制品业	5	103	350		
人造板制造	5	103	350		
纤维板制造	5	103	350		
造纸和纸制品业	135	294	619		
造纸	89	137	314		
机制纸及纸板制造	89	137	314		
纸制品制造	46	157	305		
纸和纸板容器制造	46	157	305		
印刷和记录媒介复制业	13	160	355		
印刷	13	160	355		
书、报刊印刷	13	160	355		
石油、煤炭及其他燃料加工业	3210	5684	11950		
煤炭加工	3210	5684	11950		
炼焦	3082	5346	11749		
煤制品制造	128	339	201		
化学原料和化学制品制造业	9143	53056	59227	9955	
基础化学原料制造	3677	15682	20160	361	
无机酸制造	1493	3651	8322	270	
无机盐制造	171	807	1933		
其他基础化学原料制造	2013	11224	9905	91	
肥料制造	25	163	390		
有机肥料及微生物肥料制造	25	163	390		
涂料、油墨、颜料及类似产品制造	3801	27390	31155	7713	
涂料制造	70	25	125		
工业颜料制造	3732	27365	31030	7713	
专用化学产品制造	1490	9022	6458	1525	
化学试剂和助剂制造	915	1102	1310	43	
专项化学用品制造	561	7906	4885	1482	
环境污染处理专用药剂材料制造	15	13	262	1	
炸药、火工及焰火产品制造	150	800	1065	355	
炸药及火工产品制造	150	800	1065	355	
橡胶和塑料制品业	227	2052	2021		
塑料制品业	227	2052	2021		
塑料板、管、型材制造	147	1217	814		
塑料包装箱及容器制造	80	835	1207		
非金属矿物制品业	6151	14910	21742	2705	

续 22

(2019 年)

单位:万元

分组	税金及附加	销售费用	管理费用	研发费用
水泥、石灰和石膏制造	3167	8037	6778	1470
水泥制造	1837	3580	4882	
石灰和石膏制造	1331	4457	1896	1470
石膏、水泥制品及类似制品制造	1604	2578	6880	14
水泥制品制造	1601	2544	6463	14
轻质建筑材料制造	1	20	358	
其他水泥类似制品制造	2	14	60	
砖瓦、石材等建筑材料制造	856	2131	4288	
粘土砖瓦及建筑砌块制造	644	835	1812	
建筑用石加工	206	728	2018	
防水建筑材料制造	6	568	458	
玻璃制造	11		25	
特种玻璃制造	11		25	
玻璃纤维和玻璃纤维增强塑料制品制造	41	356	198	
玻璃纤维增强塑料制品制造	41	356	198	
耐火材料制品制造	329	1133	2366	1220
耐火陶瓷制品及其他耐火材料制造	329	1133	2366	1220
石墨及其他非金属矿物制品制造	143	674	1208	
石墨及碳素制品制造	142	383	808	
其他非金属矿物制品制造	1	291	400	
黑色金属冶炼和压延加工业	55117	81898	132556	179240
炼铁	1	9	14	
钢压延加工	54796	81321	131779	178997
铁合金冶炼	320	568	763	243
有色金属冶炼和压延加工业	319	218	1356	4540
常用有色金属冶炼	279	193	810	3388
铜冶炼	13		60	
镍钴冶炼	1	20	44	
其他常用有色金属冶炼	264	173	706	3388
稀有稀土金属冶炼	40	24	547	1153
其他稀有金属冶炼	40	24	547	1153
金属制品业	16145	42475	101764	11850
结构性金属制品制造	8473	19375	82511	11120
金属结构制造	8473	19375	82511	11120
金属制日用品制造	39	44	53	
金属制餐具和器皿制造	39	44	53	

续 23		(2019 年)			单位:万元
分组	税金及附加	销售费用	管理费用	研发费用	
铸造及其他金属制品制造	7633	23055	19201	730	
黑色金属铸造	7593	22350	18593	397	
有色金属铸造	2	665	459	333	
锻件及粉末冶金制品制造	39	41	148		
通用设备制造业	302	994	3328	165	
物料搬运设备制造	212		1570	165	
生产专用起重机制造	212		1570	165	
轴承、齿轮和传动部件制造	4	781	1394		
齿轮及齿轮减、变速箱制造	4	781	1394		
通用零部件制造	86	213	365		
机械零部件加工	86	213	365		
专用设备制造业	915	91	6952	1906	
采矿、冶金、建筑专用设备制造	909	85	6859	1906	
矿山机械制造	103	85	1279		
冶金专用设备制造	806		5580	1906	
环保、邮政、社会公共服务及其他专用设备制造	6	6	93		
环境保护专用设备制造	6	6	93		
汽车制造业	568	1833	1986	18	
汽车车身、挂车制造	8	281	278		
汽车零部件及配件制造	560	1552	1708	18	
废弃资源综合利用业	111	814	1032		
金属废料和碎屑加工处理	38	96	418		
非金属废料和碎屑加工处理	73	719	614		
电力、热力、燃气及水生产和供应业	18544	2475	47759	3466	
电力、热力生产和供应业	18367	1307	37395	3466	
电力生产	18367	1307	37395	3466	
水力发电	18036	1307	35696	3466	
风力发电	27		789		
太阳能发电	158		703		
生物质能发电	146		207		
燃气生产和供应业	85	781	1950		
燃气生产和供应业	85	781	1950		
天然气生产和供应业	48		1285		
煤气生产和供应业	38	781	665		
水的生产和供应业	93	387	8415		
自来水生产和供应	67	305	7758		
污水处理及其再生利用	25	82	657		

续 24

(2019 年)

单位:万元

分组	财务费用			利润总额
	利息费用	利息收入		
总计	255124	386608	154577	1314459
采矿业	80274	76022	2140	372910
煤炭开采和洗选业	35054	35277	845	51315
烟煤和无烟煤开采洗选	35054	35277	845	51315
黑色金属矿采选业	41591	38516	220	220061
铁矿采选	41591	38516	220	220061
有色金属矿采选业	2645	2149	295	94981
常用有色金属矿采选	2645	2149	295	94981
镍钴矿采选	231	231		363
其他常用有色金属矿采选	2414	1919	295	94618
非金属矿采选业	985	79	780	6553
土砂石开采	985	79	780	6553
石灰石、石膏开采	149	29		2560
建筑装饰用石开采	14	47	-35	1610
粘土及其他土砂石开采	822	4	815	2383
制造业	138230	273501	148768	744225
农副食品加工业	406	344	2	2739
谷物磨制	101	77		-59
稻谷加工	28	6		13
小麦加工	73	71		-72
饲料加工	7			1186
其他饲料加工	7			1186
制糖业	297	267	2	831
屠宰及肉类加工				781
肉制品及副产品加工				781
食品制造业	2284	48		15623
焙烤食品制造	48	48		-3
糕点、面包制造	48	48		-3
其他食品制造	2236			15626
食品及饲料添加剂制造	2236			15626
酒、饮料和精制茶制造业	2	47	120	2605
酒的制造	2	47	120	2426
啤酒制造	-37	8	120	1611
其他酒制造	39	39		815
饮料制造		1		179
瓶(罐)装饮用水制造		1		179

续 25		(2019 年)			单位:万元
分组	财务费用			利润总额	
		利息费用	利息收入		
木材加工和木、竹、藤、棕、草制品业	9	9		42	
人造板制造	9	9		42	
纤维板制造	9	9		42	
造纸和纸制品业	15	15	1	365	
造纸	3	3		105	
机制纸及纸板制造	3	3		105	
纸制品制造	12	12	1	260	
纸和纸板容器制造	12	12	1	260	
印刷和记录媒介复制业	5	2	3	141	
印刷	5	2	3	141	
书、报刊印刷	5	2	3	141	
石油、煤炭及其他燃料加工业	496	674	221	12513	
煤炭加工	496	674	221	12513	
炼焦	463	674	221	3283	
煤制品制造	34			9231	
化学原料和化学制品制造业	12172	8603	1118	258455	
基础化学原料制造	5677	3248	1078	117745	
无机酸制造	3653	1628	23	28211	
无机盐制造	407	316		1517	
其他基础化学原料制造	1618	1304	1055	88017	
肥料制造	307	307		-27	
有机肥料及微生物肥料制造	307	307		-27	
涂料、油墨、颜料及类似产品制造	5045	3974	19	108517	
涂料制造				217	
工业颜料制造	5045	3974	18	108300	
专用化学产品制造	1148	1075	16	31103	
化学试剂和助剂制造	111	77		19045	
专项化学用品制造	1022	990	17	11931	
环境污染处理专用药剂材料制造	15	8		127	
炸药、火工及焰火产品制造	-4		5	1116	
炸药及火工产品制造	-4		5	1116	
橡胶和塑料制品业	766	236	1	978	
塑料制品业	766	236	1	978	
塑料板、管、型材制造	525		1	438	
塑料包装箱及容器制造	241	235		540	
非金属矿物制品业	5433	3776	1348	65437	

续 26

(2019 年)

单位:万元

分组	财务费用			利润总额
	利息费用	利息收入		
水泥、石灰和石膏制造	2750	1492	1190	39016
水泥制造	2315	1142	1192	28562
石灰和石膏制造	435	350	-2	10454
石膏、水泥制品及类似制品制造	1636	1311	17	20124
水泥制品制造	1629	1311	17	20140
轻质建筑材料制造	7			13
其他水泥类似制品制造				-28
砖瓦、石材等建筑材料制造	389	523	139	3490
粘土砖瓦及建筑砌块制造	384	514	137	2095
建筑用石加工	5	9	1	1657
防水建筑材料制造				-262
玻璃制造	4		1	648
特种玻璃制造	4		1	648
玻璃纤维和玻璃纤维增强塑料制品制造	179			175
玻璃纤维增强塑料制品制造	179			175
耐火材料制品制造	328	306	1	1888
耐火陶瓷制品及其他耐火材料制造	328	306	1	1888
石墨及其他非金属矿物制品制造	147	145	2	95
石墨及碳素制品制造	144	145	1	77
其他非金属矿物制品制造	3		1	19
黑色金属冶炼和压延加工业	74760	216792	145570	261247
炼铁	6	6		71
钢压延加工	74563	216614	145570	253443
铁合金冶炼	190	172		7733
有色金属冶炼和压延加工业	822	1367	709	-1225
常用有色金属冶炼	842	1367	709	-1427
铜冶炼	40	40		20
镍钴冶炼	158			41
其他常用有色金属冶炼	643	1328	709	-1488
稀有稀土金属冶炼	-20			202
其他稀有金属冶炼	-20			202
金属制品业	39486	40527	-370	100144
结构性金属制品制造	28652	36613	-388	31895
金属结构制造	28652	36613	-388	31895
金属制日用品制造	44			1419
金属制餐具和器皿制造	44			1419

续 27		(2019 年)			单位:万元
分组	财务费用	利息费用	利息收入	利润总额	
铸造及其他金属制品制造	10790	3914	18	66830	
黑色金属铸造	10567	3692	18	65975	
有色金属铸造	222	222		996	
锻件及粉末冶金制品制造	1			-141	
通用设备制造业	478	178	1	2183	
物料搬运设备制造	301			1698	
生产专用起重机制造	301			1698	
轴承、齿轮和传动部件制造	155	156	1	450	
齿轮及齿轮减、变速箱制造	155	156	1	450	
通用零部件制造	22	22		36	
机械零部件加工	22	22		36	
专用设备制造业	220	181	44	2250	
采矿、冶金、建筑专用设备制造	219	181	44	1996	
矿山机械制造	51	51		969	
冶金专用设备制造	168	130	44	1028	
环保、邮政、社会公共服务及其他专用设备制造				253	
环境保护专用设备制造				253	
汽车制造业	475	439		19662	
汽车车身、挂车制造	1	1		11	
汽车零部件及配件制造	473	438		19651	
废弃资源综合利用业	403	264		1064	
金属废料和碎屑加工处理	264	264		50	
非金属废料和碎屑加工处理	139			1014	
电力、热力、燃气及水生产和供应业	36621	37085	3670	197324	
电力、热力生产和供应业	37613	36072	1728	190800	
电力生产	37613	36072	1728	190800	
水力发电	21998	22714	1480	162312	
风力发电	9152	9382	231	21634	
太阳能发电	5635	3976	16	5428	
生物质能发电	828			1427	
燃气生产和供应业	358	405		1260	
燃气生产和供应业	358	405		1260	
天然气生产和供应业	405	405		91	
煤气生产和供应业	-47			1169	
水的生产和供应业	-1350	608	1942	5263	
自来水生产和供应	-1935	23	1942	5100	
污水处理及其再生利用	585	585		163	

续 28

(2019 年)

单位:万元

分组	应 付 职工薪酬	平均用工 人数(人)	从业人员 期末人数 (人)
总计	1036124	99664	98101
采矿业	209623	26723	26570
煤炭开采和洗选业	127197	15372	14931
烟煤和无烟煤开采洗选	127197	15372	14931
黑色金属矿采选业	48981	7704	7982
铁矿采选	48981	7704	7982
有色金属矿采选业	26095	2816	2842
常用有色金属矿采选	26095	2816	2842
镍钴矿采选	2396	280	280
其他常用有色金属矿采选	23699	2536	2562
非金属矿采选业	7350	831	815
土砂石开采	7350	831	815
石灰石、石膏开采	204	49	44
建筑装饰用石开采	753	125	131
粘土及其他土砂石开采	6392	657	640
制造业	734757	68939	67526
农副食品加工业	3000	559	553
谷物磨制	301	66	75
稻谷加工	134	34	43
小麦加工	167	32	32
饲料加工	360	70	87
其他饲料加工	360	70	87
制糖业	1869	306	274
屠宰及肉类加工	471	117	117
肉制品及副产品加工	471	117	117
食品制造业	4401	588	490
焙烤食品制造	275	67	62
糕点、面包制造	275	67	62
其他食品制造	4126	521	428
食品及饲料添加剂制造	4126	521	428
酒、饮料和精制茶制造业	4149	356	359
酒的制造	3797	269	274
啤酒制造	3695	244	249
其他酒制造	103	25	25
饮料制造	352	87	85
瓶(罐)装饮用水制造	352	87	85

续 29		(2019 年)		单位:万元
分组	应 付 职工薪酬	平均用工 人数(人)	从业人员 期末人数 (人)	
木材加工和木、竹、藤、棕、草制品业	115	27	27	
人造板制造	115	27	27	
纤维板制造	115	27	27	
造纸和纸制品业	633	186	184	
造纸	321	124	124	
机制纸及纸板制造	321	124	124	
纸制品制造	312	62	60	
纸和纸板容器制造	312	62	60	
印刷和记录媒介复制业	435	56	54	
印刷	435	56	54	
书、报刊印刷	435	56	54	
石油、煤炭及其他燃料加工业	18723	2305	2257	
煤炭加工	18723	2305	2257	
炼焦	18251	2212	2164	
煤制品制造	472	93	93	
化学原料和化学制品制造业	70172	9145	8782	
基础化学原料制造	29893	3823	3466	
无机酸制造	10990	1300	1231	
无机盐制造	2647	498	499	
其他基础化学原料制造	16257	2025	1736	
肥料制造	151	38	38	
有机肥料及微生物肥料制造	151	38	38	
涂料、油墨、颜料及类似产品制造	33026	4264	4183	
涂料制造	229	63	63	
工业颜料制造	32798	4201	4120	
专用化学产品制造	5937	874	958	
化学试剂和助剂制造	2263	331	367	
专项化学用品制造	3497	499	547	
环境污染处理专用药剂材料制造	177	44	44	
炸药、火工及焰火产品制造	1164	146	137	
炸药及火工产品制造	1164	146	137	
橡胶和塑料制品业	853	146	150	
塑料制品业	853	146	150	
塑料板、管、型材制造	630	92	92	
塑料包装箱及容器制造	223	54	58	
非金属矿物制品业	26549	4254	3977	

续 30

(2019 年)

单位:万元

分组	应 付 职工薪酬	平均用工 人数(人)	从业人员 期末人数 (人)
水泥、石灰和石膏制造	8295	1007	1019
水泥制造	6299	654	672
石灰和石膏制造	1996	353	347
石膏、水泥制品及类似制品制造	8240	1185	1196
水泥制品制造	7626	1073	1075
轻质建筑材料制造	531	88	93
其他水泥类似制品制造	83	24	28
砖瓦、石材等建筑材料制造	5868	1310	1087
粘土砖瓦及建筑砌块制造	2230	640	409
建筑用石加工	3144	634	642
防水建筑材料制造	493	36	36
玻璃制造	260	30	30
特种玻璃制造	260	30	30
玻璃纤维和玻璃纤维增强塑料制品制造	965	109	108
玻璃纤维增强塑料制品制造	965	109	108
耐火材料制品制造	2441	426	436
耐火陶瓷制品及其他耐火材料制造	2441	426	436
石墨及其他非金属矿物制品制造	480	187	101
石墨及碳素制品制造	454	172	86
其他非金属矿物制品制造	26	15	15
黑色金属冶炼和压延加工业	420341	33917	33475
炼铁	142	45	44
钢压延加工	417110	33512	33069
铁合金冶炼	3089	360	362
有色金属冶炼和压延加工业	3894	400	431
常用有色金属冶炼	2752	332	369
铜冶炼	133	30	30
镍钴冶炼	848	113	113
其他常用有色金属冶炼	1770	189	226
稀有稀土金属冶炼	1143	68	62
其他稀有金属冶炼	1143	68	62
金属制品业	150693	13886	13670
结构性金属制品制造	129063	11186	11167
金属结构制造	129063	11186	11167
金属制日用品制造	94	20	20
金属制餐具和器皿制造	94	20	20

续 31	(2019 年)		单位:万元
分组	应 付 职工薪酬	平均用工 人数(人)	从业人员 期末人数 (人)
铸造及其他金属制品制造	21535	2680	2483
黑色金属铸造	20805	2586	2389
有色金属铸造	492	50	50
锻件及粉末冶金制品制造	238	44	44
通用设备制造业	4809	606	621
物料搬运设备制造	3697	376	377
生产专用起重机制造	3697	376	377
轴承、齿轮和传动部件制造	463	142	142
齿轮及齿轮减、变速箱制造	463	142	142
通用零部件制造	649	88	102
机械零部件加工	649	88	102
专用设备制造业	18819	1731	1694
采矿、冶金、建筑专用设备制造	18550	1677	1642
矿山机械制造	2134	332	332
冶金专用设备制造	16416	1345	1310
环保、邮政、社会公共服务及其他专用设备制造	269	54	52
环境保护专用设备制造	269	54	52
汽车制造业	5999	561	571
汽车车身、挂车制造	76	30	30
汽车零部件及配件制造	5923	531	541
废弃资源综合利用业	1174	216	231
金属废料和碎屑加工处理	410	73	75
非金属废料和碎屑加工处理	764	143	156
电力、热力、燃气及水生产和供应业	91744	4002	4005
电力、热力生产和供应业	72337	2583	2578
电力生产	72337	2583	2578
水力发电	69740	2405	2396
风力发电	955	55	55
太阳能发电	1091	56	60
生物质能发电	551	67	67
燃气生产和供应业	2980	334	333
燃气生产和供应业	2980	334	333
天然气生产和供应业	1026	148	148
煤气生产和供应业	1954	186	185
水的生产和供应业	16427	1085	1094
自来水生产和供应	14817	880	888
污水处理及其再生利用	1610	205	206

续 32

(2019 年)

单位:万元

分组	亏损企业 亏损总额	利税总额	应交税金 及 附 加
总计	46744	1868732	658652
采矿业	29113	533451	203209
煤炭开采和洗选业	7912	106190	62840
烟煤和无烟煤开采洗选	7912	106190	62840
黑色金属矿采选业	20610	297171	100708
铁矿采选	20610	297171	100708
有色金属矿采选业	592	118248	34213
常用有色金属矿采选	592	118248	34213
镍钴矿采选		1405	1041
其他常用有色金属矿采选	592	116843	33171
非金属矿采选业		11843	5449
土砂石开采		11843	5449
石灰石、石膏开采		2789	229
建筑装饰用石开采		3307	1857
粘土及其他土砂石开采		5747	3363
制造业	17492	1072409	359904
农副食品加工业	113	3245	896
谷物磨制	72	25	84
稻谷加工		21	8
小麦加工	72	4	76
饲料加工	41	1204	199
其他饲料加工	41	1204	199
制糖业		1233	610
屠宰及肉类加工		783	3
肉制品及副产品加工		783	3
食品制造业	3	19606	3982
焙烤食品制造	3	69	72
糕点、面包制造	3	69	72
其他食品制造		19536	3911
食品及饲料添加剂制造		19536	3911
酒、饮料和精制茶制造业		4707	2576
酒的制造		4322	2366
啤酒制造		3324	2183
其他酒制造		998	183
饮料制造		385	211
瓶(罐)装饮用水制造		385	211

续 33

(2019 年)

单位:万元

分组	亏损企业 亏损总额	利税总额	应交税金 及 附 加
木材加工和木、竹、藤、棕、草制品业		79	38
人造板制造		79	38
纤维板制造		79	38
造纸和纸制品业	66	1238	877
造纸	66	778	673
机制纸及纸板制造	66	778	673
纸制品制造		460	204
纸和纸板容器制造		460	204
印刷和记录媒介复制业		263	124
印刷		263	124
书、报刊印刷		263	124
石油、煤炭及其他燃料加工业	7280	10609	-1859
煤炭加工	7280	10609	-1859
炼焦	7280	-30	-3267
煤制品制造		10639	1408
化学原料和化学制品制造业	5394	325643	77305
基础化学原料制造	317	146388	33255
无机酸制造		39840	11999
无机盐制造	317	3287	2787
其他基础化学原料制造		103261	18470
肥料制造	27	60	87
有机肥料及微生物肥料制造	27	60	87
涂料、油墨、颜料及类似产品制造	4818	135982	31029
涂料制造		373	156
工业颜料制造	4818	135608	30873
专用化学产品制造	232	41494	12217
化学试剂和助剂制造	232	25521	6613
专项化学用品制造		15770	5528
环境污染处理专用药剂材料制造		203	76
炸药、火工及焰火产品制造		1721	717
炸药及火工产品制造		1721	717
橡胶和塑料制品业		1753	948
塑料制品业		1753	948
塑料板、管、型材制造		721	341
塑料包装箱及容器制造		1033	607
非金属矿物制品业	1579	90093	31975

续 34

(2019 年)

单位:万元

分组	亏损企业 亏损总额	利税总额	应交税金 及 附 加
水泥、石灰和石膏制造	796	51586	17465
水泥制造		36904	12510
石灰和石膏制造	796	14682	4955
石膏、水泥制品及类似制品制造	218	25733	7310
水泥制品制造	190	25729	7290
轻质建筑材料制造		13	1
其他水泥类似制品制造	28	-9	19
砖瓦、石材等建筑材料制造	557	6823	3685
粘土砖瓦及建筑砌块制造		4044	1949
建筑用石加工	296	3011	1706
防水建筑材料制造	262	-233	29
玻璃制造		717	69
特种玻璃制造		717	69
玻璃纤维和玻璃纤维增强塑料制品制造		418	245
玻璃纤维增强塑料制品制造		418	245
耐火材料制品制造	7	4336	2816
耐火陶瓷制品及其他耐火材料制造	7	4336	2816
石墨及其他非金属矿物制品制造		481	386
石墨及碳素制品制造		451	375
其他非金属矿物制品制造		30	12
黑色金属冶炼和压延加工业	293	410412	156718
炼铁		73	2
钢压延加工	293	399589	153677
铁合金冶炼		10750	3038
有色金属冶炼和压延加工业	1703	-1467	-218
常用有色金属冶炼	1703	-1952	-501
铜冶炼		66	46
镍钴冶炼		465	425
其他常用有色金属冶炼	1703	-2483	-972
稀有稀土金属冶炼		485	283
其他稀有金属冶炼		485	283
金属制品业	884	169158	73275
结构性金属制品制造		69536	39762
金属结构制造		69536	39762
金属制日用品制造		1632	214
金属制餐具和器皿制造		1632	214

续 35

(2019 年)

单位:万元

分组	亏损企业 亏损总额	利税总额	应交税金 及 附 加
铸造及其他金属制品制造	884	97990	33299
黑色金属铸造	743	97079	33244
有色金属铸造		1013	16
锻件及粉末冶金制品制造	141	-102	39
通用设备制造业	134	3400	1263
物料搬运设备制造		2508	857
生产专用起重机制造		2508	857
轴承、齿轮和传动部件制造		454	4
齿轮及齿轮减、变速箱制造		454	4
通用零部件制造	134	438	403
机械零部件加工	134	438	403
专用设备制造业		5718	3583
采矿、冶金、建筑专用设备制造		5458	3563
矿山机械制造		1450	583
冶金专用设备制造		4008	2980
环保、邮政、社会公共服务及其他专用设备制造		260	20
环境保护专用设备制造		260	20
汽车制造业	43	26382	7911
汽车车身、挂车制造		82	72
汽车零部件及配件制造	43	26299	7839
废弃资源综合利用业		1570	511
金属废料和碎屑加工处理		248	199
非金属废料和碎屑加工处理		1322	311
电力、热力、燃气及水生产和供应业	139	262872	95539
电力、热力生产和供应业		256004	93762
电力生产		256004	93762
水力发电		227971	93411
风力发电		21661	756
太阳能发电		3974	-1378
生物质能发电		2399	972
燃气生产和供应业		1814	722
燃气生产和供应业		1814	722
天然气生产和供应业		139	48
煤气生产和供应业		1675	674
水的生产和供应业	139	5053	1055
自来水生产和供应		5030	1185
污水处理及其再生利用	139	23	-130

10-5 工业企业主要经济指标(分地区)

分组	(2019年)		单位:万元			
	企业单位 数(个)	亏损企业	年初存货	产成品	资产总计	流动资产 合计
攀枝花市	333	47	1137139	348904	26216567	8929308
东 区	62	14	772488	156969	12481008	5673456
西 区	59	8	69145	27354	1652880	771080
仁和区	115	6	124650	70766	2368649	993145
米易县	53	9	89449	49272	1344982	526602
盐边县	44	10	81407	44544	8369048	965026

续 1 (2019 年) 单位:万元

分组	流动资产合计			资产总计		
	应收账款	存货	产成品	固定资产原价	累计折旧	本年折旧
攀枝花市	813271	1071027	348930	13303581	6367246	447248
东 区	308825	681889	164492	5946948	3102726	185272
西 区	70739	82118	32576	1096259	470088	43720
仁和区	189066	136776	75641	1124499	337060	66566
米易县	56207	83929	41830	821359	313881	43061
盐边县	188434	86315	34391	4314517	2143492	108629

续 2 (2019 年) 单位:万元

分组	负债合计	(2019 年)		所有者 权益合计	实收资本	营业收入
		流动负债 合计	应付账款			
攀枝花市	16100928	11514967	1582221	10075205	5950861	18711186
东 区	7812820	6613180	875006	4668188	3083099	9475458
西 区	1311793	1039210	115093	341087	224348	1749365
仁和区	1530438	970645	264094	797780	360318	4321618
米易县	803850	710572	193433	541131	213318	1469984
盐边县	4642028	2181359	134594	3727020	2069779	1694761

续 3		(2019 年)				单位:万元
分组	营业成本	税金及附加	销售费用	管理费用	研发费用	
攀枝花市	16107579	152500	309744	528595	232260	
东 区	8487155	69542	119929	270255	196932	
西 区	1595448	12558	19262	46244	2927	
仁和区	3708207	22679	79773	91816	7385	
米易县	1166417	15752	33792	39833	10542	
盐边县	1150351	31968	56989	80448	14474	

续 4 (2019 年) 单位:万元

分组	财务费用			利润总额	应付职工薪酬
	利息费用	利息收入			
攀枝花市	255124	386608	154577	1314459	1036124
东 区	114812	265305	148857	333276	628453
西 区	30194	29443	3185	51146	123161
仁和区	40631	26277	431	371630	124298
米易县	16974	15363	286	191715	50338
盐边县	52513	50220	1819	366692	109874

续 5						(2019 年)			单位:万元		
分组	平均用工人数 (人)	从业人员 期末人数 (人)	亏损企业 亏损总额	利税总额	应交税金及附加						
攀枝花市	99664	98101	46744	1868732	658652						
东 区	52756	52306	22535	546457	229223						
西 区	14693	14174	8841	82533	36299						
仁和区	16335	15483	2735	505355	152564						
米易县	7862	8000	2262	250067	74207						
盐边县	8018	8138	10371	484320	166358						

10—6 历年主要工业经济指标

攀枝花市	规模以上工业总产值		工业增加值指数		规模以上 主营业务收入 (亿元)	规模以上 利润总额 (亿元)
	总量(亿元)	指数	全部工业	规 模 以上工业		
1978	9.16	136.6			9.26	1.18
1979	10.35	113.1	104.4		9.84	1.73
1980	11.32	107.1	107.5	107.5	10.74	1.83
1981	10.95	89.5	84.7		10.66	1.51
1982	11.39	105.6	104.6		11.56	1.64
1983	12.86	108.2	108.7		12.71	2.01
1984	15.01	109.9	108.2		14.22	2.70
1985	16.5	104.7	109.1	109.1	18.39	3.07
1986	19.3	106.5	106.5		20.53	3.17
1987	22.06	107.2	109.4		23.08	3.51
1988	25.51	106.1	112.8		26.29	3.69
1989	33.24	107.2	107.9		31.07	3.54
1990	34.13	103.8	88.2	88.2	29.98	0.71
1991	45	114.4	125.1	125.1	38.47	2.29
1992	53.67	109.7	110	110	58.97	1.53
1993	104.58	113.2	125.3	125.3	82.58	4.83
1994	125.61	114.7	115.1	120.4	87.65	4.10
1995	121.45	112.7	111.1	98.5	119.97	1.19
1996	126.18	103.4	106.5	105	130.44	0.17
1997	137.23	112	109.9	108.3	140.06	0.38
1998	150.79	106.4	111.7	94.1	128.22	-0.68
1999	161.81	111.7	106	113.2	139.43	-10.31

续 1

攀枝花市	规模以上工业总产值		工业增加值指数		规模以上 主营业务收入 (亿元)	规模以上 利润总额 (亿元)
	总量(亿元)	指数	全部工业	规 模 以上工业		
2000	182.13	117.5	105.3	111.9	156.38	-0.19
2001	201.07	109.8	109	113.6	160.00	1.36
2002	218.28	113.3	111	115.6	173.73	4.80
2003	252.83	112.5	112.7	117.9	207.08	7.32
2004	373.31	147.7	114.9	119.4	283.21	19.45
2005	416.47	111.6	118.8	118.2	397.29	26.78
2006	438.83	105.4	117.4	118.1	438.97	20.90
2007	577.4	131.6	117.4	119.8	529.93	39.81
2008	711.17	139.9	117.3	118	767.12	30.26
2009	737.21	103.6	112.2	113	738.68	16.87
2010	969.33	134.0	118.0	120.5	1060.96	48.76
2011	1235.33	136.4	117.9	122.3	1228.72	74.58
2012	1274.4	110.8	116.2	116.8	1353.50	38.05
2013	1437.11	112.8	112.2	112.8	1627.64	60.29
2014	1565.26	109.4	110.1	110.2	1581.22	45.57
2015	1561.08	101.2	108.7	109	1495.90	19.44
2016	1688.93	109.5	108.2	109	1554.08	-111.60
2017	1797.09	119.4	107.3	107.5	1737.10	89.04
2018	1690.23	108.7		105.3	1671.23	151.03
2019		105.3		105.7	1871.12	131.45

规模以上工业口径:1998年前为全部独立核算工业企业。1998-2006年,是指全部国有和年主营业务收入500万元及以上的非国有企业;2007-2010年,统计范围调整为年主营业务收入500万元及以上的工业企业;2011年开始至今,统计范围为年主营业务收入2000万元及以上的工业企业;2018年起不再公布规上工业增加值总量;2019年起不再公布规上工业产值、增加值总量;2019年起,不再公布规上工业主营业务收入,从2019年起该项数据改为公布规上工业营业收入。

10-7 全市民用车辆拥有量

(2019 年)

	单位	总计	个人
一、机动车辆合计	辆	292567	269958
1、汽车	辆	198239	176853
2、摩托车	辆	92891	92680
3、挂车	辆	1417	417
二、机动车驾驶员	人	371077	371077

10-8 规模以上工业企业能源购进、消费与库存情况

(2019年)

能源名称	计量单位	企业单位 数(个)	年初 库存量	购进量	
					购自省外
原煤	吨	77	166482	9378224	1543071
其中:1. 无烟煤	吨	21	97752	1226902	534436
2. 炼焦烟煤	吨	1	7012		
3. 一般烟煤	吨	56	61718	8151322	1008635
洗精煤(用于炼焦)	吨	4	544751	4842192	3681699
其它洗煤	吨	10	22802	301050	54969
煤制品	吨	12	2964	45019	
焦炭	吨	10	760	3461675	48604
其它焦化产品	吨	2	9	18122	
焦炉煤气	万立方米	6		128397	
高炉煤气	万立方米	5		394604	
转炉煤气	万立方米	1			
天然气	万立方米	15		9526	
液化天然气	吨	6	53	37145	
汽油	吨	104	74	6370	
煤油	吨	1		1	
柴油	吨	177	5275	60594	
燃料油	吨	1	75	3849	
液化石油气	吨	3		27	
润滑油	吨	13	89	414	
石油焦	吨	1	400	5875	5875
石油沥青	吨	1		1406	
其它石油制品	吨	4	6	53	
热力	百万千焦	6		8066931	
电力	万千瓦时	318		1032071	
煤矸石(用于燃料)	吨	4	6080	2100	
生物燃料	吨标准煤	4	10	558	
余热余压	百万千焦	3		897532	
能源合计	吨标准煤	318			

续 1

(2019 年)

能源名称	计量单位	消费量					年 末 库 存 量
		合计	1. 工业 生产消费	用于 原材料	2. 非工业 生产消费	合计中： 运 输 工 具 消 费	
原煤	吨	12802787	12802202		586		157650
其中：1. 无烟煤	吨	1241613	1241323		290		84432
2. 炼焦烟煤	吨	3324169	3323949		220		7012
3. 一般烟煤	吨	8237006	8236930		76		66206
洗精煤(用于炼焦)	吨	4859560	4859560				527384
其它洗煤	吨	331496	331496				25049
煤制品	吨	45394	45394				2079
焦炭	吨	3461715	3461715				720
其它焦化产品	吨	18122	18122				
焦炉煤气	万立方米	128397	128397				
高炉煤气	万立方米	1193913	1193913				
转炉煤气	万立方米	51804	51804				
天然气	万立方米	9526	9526				
液化天然气	吨	37141	37141				378
汽油	吨	6366	3295	2661	3071	3607	79
煤油	吨	1	1				
柴油	吨	62439	45238	1752	17201	25227	3477
燃料油	吨	3887	3887				
液化石油气	吨	27	27				
润滑油	吨	429	429	6			72
石油焦	吨	6167	6167	6167			108
石油沥青	吨	1406	1406	1406			
其它石油制品	吨	46	46				12
热力	百万千焦	11560728	11560728				
电力	万千瓦时	1109876	1105085		4791	259	
煤矸石(用于燃料)	吨	105306	105306				
生物燃料	吨标准煤	560	560				9
余热余压	百万千焦	897532	897532				
能源合计	吨标准煤	20341189	20305343		35846		

10-9 规模以上工业企业 能源加工转换投入、产出与回收利用情况

(2019 年)

能源名称	计量单位	加工转换投入合计			
		火力发电	供热	原煤入洗	
原煤	吨	11138086	53125	153861	10878648
其中:1. 无烟煤	吨	86081			69853
2. 炼焦烟煤	吨	3323849	1872		3321977
3. 一般烟煤	吨	7728156	51253	153861	7486818
洗精煤(用于炼焦)	吨	4859560			
其它洗煤	吨	209156	209156		
煤制品	吨				
焦炭	吨				
其它焦化产品	吨				
焦炉煤气	万立方米	49535	28005	21530	
高炉煤气	万立方米	215620	102582	113038	
转炉煤气	万立方米	51804	51804		
液化天然气	吨	221		221	
柴油	吨	231	231		
热力	百万千焦				
电力	万千瓦时				
煤矸石(用于燃料)	吨	97127	97127		
余热余压	百万千焦	706174	706174		
能源合计	吨标准煤	12230197	497008	351137	6968999

续 1

(2019 年)

能源名称	计量单位	加工转换投入合计		能源加工转换产出	回收利用
		炼焦	煤制品加工		
原煤	吨	52452			
其中:1. 无烟煤	吨	16228			
2. 炼焦烟煤	吨				
3. 一般烟煤	吨	36224			
洗精煤(用于炼焦)	吨	4859560		1768304	
其它洗煤	吨			5485026	
煤制品	吨			45051	
焦炭	吨			3480752	
其它焦化产品	吨			170087	
焦炉煤气	万立方米			147327	
高炉煤气	万立方米				1195664
转炉煤气	万立方米				51804
液化天然气	吨				
柴油	吨				
热力	百万千焦			3132960	
电力	万千瓦时			197707	
煤矸石(用于燃料)	吨				
余热余压	百万千焦				10678745
能源合计	吨标准煤	4373604	39449	10781561	1836600

10-10 规模以上工业企业分品种、分行业能源消费量

(2019年)

指标	(2019年)			
	原煤(吨)	无烟煤 (吨)	炼焦烟煤 (吨)	一般烟煤 (吨)
全部工业企业	12802787	1241613	3324169	8237006
一、分行业				
(一)采矿业	10982975	94486	3324169	7564320
煤炭开采和洗选业	10888161	77157	3324169	7486835
黑色金属矿采选业	65946	10989		54957
有色金属矿采选业	21677	660		21017
非金属矿采选业	7192	5680		1512
(二)制造业	1819812	1147127		672685
农副食品加工业	9267			9267
食品制造业	205			205
酒、饮料及精制茶制造业	169			169
木材加工和木、竹、藤、棕、草制品业				
造纸和纸制品业	5718	5718		
印刷和记录媒介复制业				
石油、煤炭及其他燃料加工业	45441	9217		36224
化学原料和化学制品制造业	401192	100868		300324
橡胶和塑料制品业	4060			4060
非金属矿物制品业	255461	16079		239382
黑色金属冶炼和压延加工业	1072505	990543		81962
有色金属冶炼和压延加工业				
金属制品业	3513	3390		124
通用设备制造业				
专用设备制造业				
汽车制造业	900			900
废弃资源综合利用业	21380	21312		68
(三)电力、热力、燃气及水生产和供应业				
电力、热力生产和供应业				
燃气生产和供应业				
水的生产和供应业				

续 1

(2019 年)

指标	洗精煤 (用于炼焦) (吨)	其它洗煤 (吨)	煤制品 (吨)	焦炭 (吨)
全部工业企业	4859560	331496	45394	3461715
一、分行业				
(一)采矿业		82764	21290	
煤炭开采和洗选业		32693		
黑色金属矿采选业		41366	21290	
有色金属矿采选业		8704		
非金属矿采选业				
(二)制造业	4859560	248732	24104	3461715
农副食品加工业				
食品制造业				
酒、饮料及精制茶制造业				
木材加工和木、竹、藤、棕、草制品业				
造纸和纸制品业				
印刷和记录媒介复制业				
石油、煤炭及其他燃料加工业	4859560	4449		
化学原料和化学制品制造业		2	24104	18350
橡胶和塑料制品业				
非金属矿物制品业				305
黑色金属冶炼和压延加工业		183771		3307693
有色金属冶炼和压延加工业				1978
金属制品业		60511		133389
通用设备制造业				
专用设备制造业				
汽车制造业				
废弃资源综合利用业				
(三)电力、热力、燃气及水生产和供应业				
电力、热力生产和供应业				
燃气生产和供应业				
水的生产和供应业				

续 2

(2019 年)

指标	其 它 焦化产品 (吨)	焦 炉 煤 气 (万立方米)	高 炉 煤 气 (万立方米)	转 炉 煤 气 (万立方米)
全部工业企业	18122	128397	1193913	51804
一、分行业				
(一)采矿业				
煤炭开采和洗选业				
黑色金属矿采选业				
有色金属矿采选业				
非金属矿采选业				
(二)制造业	18122	128397	1193913	51804
农副食品加工业				
食品制造业				
酒、饮料及精制茶制造业				
木材加工和木、竹、藤、棕、草制品业				
造纸和纸制品业				
印刷和记录媒介复制业				
石油、煤炭及其他燃料加工业		11559	383152	
化学原料和化学制品制造业	18122			
橡胶和塑料制品业				
非金属矿物制品业		23		
黑色金属冶炼和压延加工业		108042	807998	51804
有色金属冶炼和压延加工业				
金属制品业		8006	1574	
通用设备制造业				
专用设备制造业		767	1188	
汽车制造业				
废弃资源综合利用业				
(三)电力、热力、燃气及水生产和供应业				
电力、热力生产和供应业				
燃气生产和供应业				
水的生产和供应业				

续 3

(2019 年)

指标	天 然 气 (万立方米)	液化 天然气 (吨)	汽油 (吨)	煤油 (吨)	柴油 (吨)	燃料油 (吨)
全部工业企业	9526	37141	6366	1	62439	3887
一、分行业						
(一)采矿业	72		342	1	32772	
煤炭开采和洗选业			111	1	1809	
黑色金属矿采选业			143		23175	
有色金属矿采选业	72		74		6373	
非金属矿采选业			14		1415	
(二)制造业	9454	37141	5924		29541	3887
农副食品加工业	30	543	27		29	
食品制造业					54	
酒、饮料及精制茶制造业	96		53		1	
木材加工和木、竹、藤、棕、草制品业						
造纸和纸制品业			2		11	
印刷和记录媒介复制业						
石油、煤炭及其他燃料加工业			21		142	
化学原料和化学制品制造业	8403	36561	2945		2144	3887
橡胶和塑料制品业						
非金属矿物制品业	91		242		7664	
黑色金属冶炼和压延加工业			2462		16132	
有色金属冶炼和压延加工业			21		14	
金属制品业	834	38	136		2611	
通用设备制造业			11		61	
专用设备制造业			4		189	
汽车制造业						
废弃资源综合利用业					490	
(三)电力、热力、燃气及水生产和供应业			100		126	
电力、热力生产和供应业			61		30	
燃气生产和供应业			18		3	
水的生产和供应业			22		93	

续 4

(2019 年)

指标	液化石油气 (吨)	润滑油 (吨)	石油焦 (吨)	石油沥青 (吨)	其 它 石油制品 (吨)
全部工业企业	27	429	6167	1406	46
一、分行业					
(一)采矿业		270			46
煤炭开采和洗选业		8			
黑色金属矿采选业		121			28
有色金属矿采选业		140			18
非金属矿采选业					
(二)制造业	27	159	6167	1406	
农副食品加工业					
食品制造业					
酒、饮料及精制茶制造业					
木材加工和木、竹、藤、棕、草制品业					
造纸和纸制品业					
印刷和记录媒介复制业					
石油、煤炭及其他燃料加工业		84			
化学原料和化学制品制造业		9			
橡胶和塑料制品业					
非金属矿物制品业		16		1406	
黑色金属冶炼和压延加工业			6167		
有色金属冶炼和压延加工业					
金属制品业	27	49			
通用设备制造业					
专用设备制造业					
汽车制造业					
废弃资源综合利用业					
(三)电力、热力、燃气及水生产和供应业					1
电力、热力生产和供应业					1
燃气生产和供应业					
水的生产和供应业					

续 5

(2019 年)

指标	热 力 (百万千焦)	电 力 (万千瓦时)	煤 矸 石 (用于燃料) (吨)	生物燃料 (吨标准煤)	余热余压 (百万千焦)
全部工业企业	11560728	1109876	105306	560	897532
一、分行业					
(一)采矿业		257310	99227		
煤炭开采和洗选业		25461	99227		
黑色金属矿采选业		155783			
有色金属矿采选业		73512			
非金属矿采选业		2555			
(二)制造业	11560728	827084	6079	560	897532
农副食品加工业		568			
食品制造业		239			
酒、饮料及精制茶制造业		487			
木材加工和木、竹、藤、棕、草制品业		128			
造纸和纸制品业		941		352	
印刷和记录媒介复制业		20			
石油、煤炭及其他燃料加工业	2441717	27032			
化学原料和化学制品制造业	1977251	188036		208	191358
橡胶和塑料制品业		1269			
非金属矿物制品业		38906			706174
黑色金属冶炼和压延加工业	7020952	491419			
有色金属冶炼和压延加工业		3555			
金属制品业	120809	68384	6079		
通用设备制造业		326			
专用设备制造业		2890			
汽车制造业		756			
废弃资源综合利用业		2128			
(三)电力、热力、燃气及水生产和供应业		25482			
电力、热力生产和供应业		12992			
燃气生产和供应业		125			
水的生产和供应业		12365			

10 - 11 电力收支平衡表

单位:万千瓦时

时间	全社会用电 合 计	一. 农、林、 牧、渔业	二. 工业	三. 建筑业	四. 交通运 输、仓储和 邮 政 业
1998 年	251031	1205	220754	10356	595
1999 年	214247	1410	188740	4389	847
2000 年	258412	1541	228619	2893	5189
2001 年	291914	1665	259988	2041	7083
2002 年	341158	2274	302116	3052	7526
2003 年	388302	3940	349223	3939	7371
2004 年	432732	6387	389715	2807	7305
2005 年	518779	7925	464426	1974	10167
2006 年	623468	4186	562867	3339	12951
2007 年	714671	3564	649781	5701	13409
2008 年	749531	3605	678898	5379	13966
2009 年	1014006	3017	929889	4580	12863
2010 年	1139621	3195	1055071	4805	10433
2011 年	1282142	7032	1189529	5879	10211
2012 年	1261467	7160	1157936	7388	11039
2013 年	1198818	7580	1083671	15787	11363
2014 年	1233847	7290	1113343	9882	11794
2015 年	1059875	7006	933597	11546	11065
2016 年	1036524	9246	894085	16321	11475
2017 年	1147522	8139	1003041	16073	11975
2018 年	1229825	6177	1081432	13933	12254
2019 年	1352811	8443	1188293	13522	12904

说明:1. 1998 - 2008 年数据只是国家电网数据,2009 - 2016 年的数据含地方数据;

2. 2018、2019 年“商业、住宿和餐饮业”中的数据包含“租赁、商务服务业”和“住宿、餐饮业”两部分。

续 1

单位:万千瓦时

时间	五. 商业、 住宿和餐饮业	六. 其它	七. 城乡居民 生活用电合计	七. 城乡居民生活用电合计	
				城镇居民	乡村居民
1998 年	242	1516	16363	1350	15013
1999 年	214	1714	16933	1080	15853
2000 年	171	1840	18159	1495	16664
2001 年	3409	1966	15762	1308	14454
2002 年	7128	2319	16743	1388	15355
2003 年	5558	2182	16089	1788	14301
2004 年	5525	3673	17320	2090	15230
2005 年	4197	8412	21678	2134	19544
2006 年	4546	8984	26595	3268	23327
2007 年	5476	9775	26965	3973	22992
2008 年	6145	11065	30473	4834	25639
2009 年	7797	12809	43052	16362	26690
2010 年	8491	12969	44657	13967	30690
2011 年	9608	14289	45594	11774	33820
2012 年	10994	15955	50995	14033	36962
2013 年	12084	16403	51930	12540	39390
2014 年	14497	19502	57539	17262	40277
2015 年	15822	21560	59279	41403	17875
2016 年	16542	23311	65544	45426	20118
2017 年	17317	25076	65901	45580	20321
2018 年	6271	40124	69634	46011	23624
2019 年	7306	46460	75882	51353	24529

说明:1. 1998 - 2008 年数据只是国家电网数据,2009 - 2016 年的数据含地方数据;

2. 2018、2019 年“商业、住宿和餐饮业”中的数据包含“租赁、商务服务业”和“住宿、餐饮业”两部分。

10 - 12 邮电业务收情况

指标名称	单位	2019 年	2020 年
邮电主营业务收入	万元	147790	147438
# 邮政主营业务收入	万元	51484	48393
# 电信主营业务收入	万元	96306	99044
函件	万件	18.62	24.81
快递业务量	万件	3159.49	2195.86
报刊全年发行量	万份	1748.36	2386.96
# 报纸发行量	万份	1644.14	2283.53
年末本地固定电话用户	户	346997	351600
年末移动电话用户数	户	1492043	1573840
国际互联网用户	户	451103	454429
邮电局、所	户	69	68

11. 建筑业

ICONSTRUCTION

11 - 1 建筑业企业基本情况

2019 年					
	计量单位	总计			
			#国有企业	#集体企业	#其他有限责任公司
建筑业企业个数	个	93	3	1	23
年平均从业人数	人	51701	1640	122	25786
自有固定资产原价	万元	274415	5646	813	229089
自有固定资产净价	万元	122769	2688	401	105115
年末自有施工机械设备(净值)	万元	53255	2742	17	42973
年末自有施工机械设备(总台数)	台	7637	86	14	6725
年末自有施工机械设备(总功率)	千瓦	273207	6214	131	237852
建筑业总产值	万元	2850244	91843	2997	2062920
竣工产值	万元	1399341	302		1179865
房屋建筑施工面积	平方米	6444321	349310		4926517
房屋建筑竣工面积	平方米	1393809			982311
利润总额	万元	58608	1222	-93	64626
税金总额	万元	51559	1703	41	31774
利税总额	万元	110167	2925	-52	96400
按总产值计算的劳动生产率	元/人	551294	560018	245656	800016
技术装备率	元/人	10301	16720	1393	16665
动力装备率	千瓦/人	5.28	3.79	1.07	9.22
房屋建筑面积竣工率	%	21.63			19.94
产值利润率	%	2.06	1.33	-3.1	3.13
产值利税率	%	3.87	3.18	-1.74	4.67

11-2 各县区建筑业企业个数

(2019年)

	企业 个数 (个)	#国有企业		#集体 企业	其他企业	#其他有限 责任公司	
		中央企业	地方企业				
全市总计	93	3	1	2	1	89	23
一、按地区分							
攀枝花市	93	3	1	2	1	89	23
东区	58	2	1	1	1	55	18
西区	7					7	1
仁和区	15	1		1		14	2
米易县	8					8	1
盐边县	5					5	1
二、按资质等级分							
总承包企业	66	3	1	2	1	62	15
特级企业	1					1	1
一级企业	8	1		1		7	4
二级企业	31	2	1	1		29	9
三级企业及其他	26				1	25	1
专业承包企业	27					27	8
一级企业	1					1	1
二级企业	14					14	5
三级企业及其他	12					12	2

11 - 3 各县区建筑业企业从业人员

(2019 年)

	企业 个数 (个)	#国有企业		#集体 企业	其他企业	#其他有限 责任公司	
		中央企业	地方企业				
全市总计	49408	993	263	730	120	48295	24864
一、按地区分							
东区	30313	888	263	625	120	29305	21582
西区	3793					3793	1063
仁和区	8595	105		105		8490	1034
米易县	5876					5876	785
盐边县	831					831	400
二、按资质等级分							
总承包企业	47276	993	263	730	120	46163	24437
特级企业	4391					4391	4391
一级企业	13268	625		625		12643	10463
二级企业	24005	368	263	105		23637	9302
三级企业及其他	5612				120	5492	281
专业承包企业	2132					2132	427
一级企业	50					50	50
二级企业	755					755	161
三级企业及其他	1327					1327	216

11-4 各县区建筑业企业施工、竣工房屋面积

(2019 年)

	房屋建筑 施工面积 (平方米)		房屋建筑 竣工面积 (平方米)		房屋面积 竣工率 (%)
		#其中:本年 新开工面积		#住宅	
全市总计	6444321	2725203	1393809	1048102	21.63
一、按地区分					
东区	5369117	2137822	1005803	667096	18.73
西区	78192	71989	70002	70002	89.53
仁和区	902470	478488	255344	255344	28.29
米易县	14143	14143	39800	32800	281.41
盐边县	80399	22761	22860	22860	28.43
二、按资质等级分					
总承包企业	6372321	2653203	1393809	1048102	21.87
特级企业	3979295	1390570	494914	318450	12.44
一级企业	799803	265405	309762	205344	38.73
二级企业	1451140	971107	542792	479289	37.4
三级企业及其他	142083	26121	46341	45019	32.62
专业承包企业	72000	72000			
三级企业及其他	72000	72000			

11-5 各县区建筑业企业动力装备情况

(2019年)

	自有机械 设备总台数 (台)	自有机械 设备总功率 (千瓦)	自有机械 设备净值 (万元)	技 术 装 备 率 (元/人)	动 力 装 备 率 (千瓦/人)
全市总计	7637	273207	53255	10301	5.28
一、按地区分					
东区	7304	252547	45827.2	13726	7.56
西区	76	2558	476.7	1315	0.71
仁和区	233	17148	6352.6	8578	2.32
米易县	9	464	547.2	851	0.07
盐边县	15	490	51.3	600	0.57
二、按资质等级分					
总承包企业	7407	267969	52404	10546	5.39
特级企业	4821	176505	29525	69129	41.33
一级企业	1237	39030	11394.5	7123	2.44
二级企业	1276	51109	8598.4	3568	2.12
三级企业及其他	73	1325	2886.1	5417	0.25
专业承包企业	230	5238	851	4236	2.61
二级企业	20	602	284.3	3731	0.79
三级企业及其他	210	4636	566.7	4734	3.87

11 - 6 各县区建筑业企业总产值

(2019 年)

	建筑业 总产值 (万元)			
		国有企业	中央企业	地方企业
全市总计	2850244	91843	7898	83945
一、按地区分				
东区	2373012	88975	7898	81077
西区	100345			
仁和区	208141	2867		2867
米易县	137557			
盐边县	31190			
二、按资质等级分				
总承包企业	2793231	91843	7898	83945
特级企业	1373298			
一级企业	670813	81077		81077
二级企业	654165	10765	7898	2867
三级企业及其他	94955			
专业承包企业	57013			
一级企业	12			
二级企业	19713			
三级企业及其他	37289			

续 1

(2019 年)

	集体企业	其他企业	#其他有 限 责任公司	建筑工 程 产 值 (万元)
全市总计	2997	2755404	2062920	2398221
一、按地区分				
东区	2997	2281040	1968163	1974160
西区		100345	12965	92155
仁和区		205274	34632	194350
米易县		137557	39626	108477
盐边县		31190	7533	29079
二、按资质等级分				
总承包企业	2997	2698391	2046287	2373096
特级企业		1373298	1373298	1283457
一级企业		589735	470557	510583
二级企业		643399	197457	506479
三级企业及其他	2997	91959	4975	72577
专业承包企业		57013	16632	25125
一级企业		12	12	
二级企业		19713	6409	13365
三级企业及其他		37289	10212	11760

续 2

(2019 年)

	(2019 年)			
	安装工程 产 值 (万元)	其他产值 (万元)	房屋建筑业 (万元)	土木工程 建 筑 业 (万元)
全市总计	337655	114369	896393	1834688
一、按地区分				
东区	311472	87379	491791	1782777
西区	7566	623	100345	
仁和区	1434	12357	161789	25633
米易县	17182	11898	130753	6804
盐边县		2111	11715	19475
二、按资质等级分				
总承包企业	324500	95635	889500	1823252
特级企业	46433	43408		1373298
一级企业	144236	15994	362150	308262
二级企业	125084	22602	452217	124866
三级企业及其他	8746	13632	75132	16826
专业承包企业	13155	18733	6894	11436
一级企业	12			
二级企业	4884	1464	5174	4800
三级企业及其他	8259	17269	1720	6636

续 3

(2019 年)

	(2019 年)				建筑工程 产值 (万元)
	建筑安装业 (万元)	建筑装饰、 装修和其他 建筑业 (万元)	装配式建筑 工程产值 (万元)	装饰 装修 产值 (万元)	
全市总计	79463	39699	39630	81703	1399341
一、按地区分					
东区	79463	18980	38641	72577	1249703
西区					21198
仁和区		20719	232	1201	73869
米易县			757	7925	39168
盐边县					15404
二、按资质等级分					
总承包企业	66326	14153	39514	78576	1373895
特级企业			38641	67546	700428
一级企业		401		767	331401
二级企业	63329	13752		8634	294700
三级企业及其他	2997		873	1629	47365
专业承包企业	13137	25546	116	3127	25447
一级企业	12				
二级企业	6348	3390		2642	10852
三级企业及其他	6777	22156	116	485	14595

11-7 各县区建筑业企业主要财务指标

(2019年)

	资产总计 (万元)	负债合计 (万元)	所有者 权益合计 (万元)	利润总额 (万元)	税金总额 (万元)	利税总额 (万元)
全市总计	3137085	2484746	652340	58608	51559	110167
一、按地区分						
东区	2868404	2297971	570434	52836	37818	90655
西区	57145	31602	25542	1655	5668	7323
仁和区	108890	77896	30994	-82	4021	3938
米易县	25649	13486	12163	2083	2229	4312
盐边县	76998	63791	13207	2116	1823	3939
二、按资质等级分						
总承包企业	3054287	2429121	625167	56813	48214	105027
特级企业	1804424	1436475	367949	43360	9535	52895
一级企业	804931	678781	126150	5913	18736	24648
二级企业	378431	271557	106875	6738	16907	23645
三级企业及其他	66501	42308	24193	802	3036	3838
专业承包企业	82798	55625	27173	1795	3345	5140
一级企业	2144	1432	712	-76		-76
二级企业	35670	23412	12259	1666	1254	2920
三级企业及其他	44984	30781	14203	205	2091	2296

11 - 8 各县区总专包企业资产和负债

(2019 年)

	资产合计 (万元)	#流动资产 合计 (万元)	末负债	#流动负债
			合计 (万元)	合计 (万元)
全市总计	3137085	2525211	2484746	2279620
一、按地区分				
东区	2868404	2280262	2297971	2099591
西区	57145	49157	31602	29292
仁和区	108890	99985	77896	75050
米易县	25649	21807	13486	12663
盐边县	76998	74000	63791	63025
二、按资质等级分				
总承包企业	3054287	2451941	2429121	2225974
特级企业	1804424	1367790	1436475	1306918
一级企业	804931	686741	678781	612084
二级企业	378431	340239	271557	268332
三级企业及其他	66501	57172	42308	38640
专业承包企业	82798	73270	55625	53646
一级企业	2144	2133	1432	1432
二级企业	35670	27911	23412	21433
三级企业及其他	44984	43226	30781	30781

11 - 9 各县区总专包企业所有者权益和利税

(2019 年)

	所有者权益 合计 (万元)	利税总额 (万元)	利润总额 (万元)	税金总额 (万元)	主营业务 税金及附加 (万元)
全市总计	652340	110167	58608	51559	11551.4
一、按地区分					
东区	570434	90655	52836	37818	7442.1
西区	25542	7323	1655	5668	2669.2
仁和区	30994	3938	-82	4021	555.4
米易县	12163	4312	2083	2229	768.9
盐边县	13207	3939	2116	1823	115.8
二、按资质等级分					
总承包企业	625167	105027	56813	48214	10898.3
特级企业	367949	52895	43360	9535	3419.6
一级企业	126150	24648	5913	18736	2426.5
二级企业	106875	23645	6738	16907	4300.5
三级企业及其他	24193	3838	802	3036	751.7
专业承包企业	27173	5140	1795	3345	653.1
一级企业	712	-76	-76		
二级企业	12259	2920	1666	1254	402.7
三级企业及其他	14203	2296	205	2091	250.4

11 - 10 各县区建筑业企业劳动生产率

(2019 年)

	按总产值 计算的劳 动生产率 (元/人)			
		国有企业	中央企业	地方企业
全市总计	551294	560016	223107	652758
一、按地区分				
东区	710759	601592	223107	720688
西区	276814			
仁和区	281044	178093		178093
米易县	213996			
盐边县	364789			
二、按资质等级分				
总承包企业	562109	560016	223107	652758
特级企业	3215402			
一级企业	419337	720688		720688
二级企业	271483	209035	223107	178093
三级企业及其他	178219			
专业承包企业	283789			
一级企业	2340			
二级企业	258697			
三级企业及其他	311519			

续 1

(2019 年)

	集体企业	其他企业	#其他有 限责任 公司	计算劳动 生产率 平均人 数 (人)	国有企业
全市总计	245631	551754	800015	51701	1640
一、按地区分					
东区	245631	717624	883337	33387	1479
西区		276814	161462	3625	
仁和区		283331	355569	7406	161
米易县		213996	299064	6428	
盐边县		364789	186928	855	
二、按资质等级分					
总承包企业	245631	562986	806101	49692	1640
特级企业		3215402	3215402	4271	
一级企业		396541	421609	15997	1125
二级企业		272846	204428	24096	515
三级企业及其他	245631	176639	169214	5328	
专业承包企业		283789	414773	2009	
一级企业		2340	2340	50	
二级企业		258697	489237	762	
三级企业及其他		311519	464168	1197	

续 2

(2019 年)

			集体企业	其他企业	#其他有限 责任公司
	中央企业	地方企业			
全市总计	354	1286	122	49939	25786
一、按地区分					
东区	354	1125	122	31786	22281
西区				3625	803
仁和区		161		7245	974
米易县				6428	1325
盐边县				855	403
二、按资质等级分					
总承包企业	354	1286	122	47930	25385
特级企业				4271	4271
一级企业		1125		14872	11161
二级企业	354	161		23581	9659
三级企业及其他			122	5206	294
专业承包企业				2009	401
一级企业				50	50
二级企业				762	131
三级企业及其他				1197	220

12. 贸易业

TRADE

12-1 社会消费品零售额总额历史数据

年份	单位:万元					
	全市	东区	西区	仁和区	米易县	盐边县
1964年	1274	35	76	258	569	336
1965年	2546	561	252	510	821	402
1966年	5052	1910	899	660	1143	440
1967年	7342	3030	1361	693	1761	497
1968年	7064	3338	1499	730	1156	341
1969年	8435	4192	1884	761	1204	394
1970年	9996	5105	2085	790	1485	531
1971年	9582	4961	2126	781	1203	511
1972年	11355	6101	2492	822	1375	565
1973年	12965	7145	2919	865	1445	591
1974年	12946	6788	2773	1310	1431	644
1975年	13977	7419	3031	1480	1390	657
1976年	14384	7502	2919	1826	1433	704
1977年	15312	8111	3154	1802	1476	769
1978年	16586	8781	3415	1984	1577	829
1979年	17769	9406	3658	2126	1752	827
1980年	21310	11387	4212	2432	2147	1132
1981年	22415	11717	4369	2805	2336	1188
1982年	23210	11883	4508	2956	2643	1220
1983年	26045	13364	4696	3499	3107	1379
1984年	30367	15792	5264	3992	3767	1552
1985年	38420	21005	7380	3870	4447	1718
1986年	44304	24154	8487	4562	4939	2162
1987年	53488	28777	9593	6519	6125	2474
1988年	70529	37585	12534	8587	8285	3538
1989年	82430	47418	15806	6795	8693	3718
1990年	93437	53895	17965	7074	9854	4649
1991年	107755	61600	19453	8150	13038	5514

续 1

年份	全市	东区	西区	仁和区	米易县	盐边县
1992 年	130963	74262	23451	10625	16217	6408
1993 年	161121.1	91924.8	25481.2	16382.8	20156.6	7175.7
1994 年	197888.6	119061.9	26153.6	21773.9	22215.0	8684.2
1995 年	244904.8	151373.1	27364.9	27966.4	27464.6	10735.8
1996 年	278526.4	173502.8	28087.2	33067.0	31763.8	12105.7
1997 年	313496.9	197048.7	29766.8	37757.6	35782.7	13141.1
1998 年	327779.6	206307.8	29954.7	40275.3	37269.2	13972.7
1999 年	328618.4	206712.8	30027.4	40425.0	37381.9	14071.4
2000 年	349211.9	218117.1	32536.1	44111.6	39541.6	14905.6
2001 年	376300.3	234899.6	34036.3	49807.1	41324.7	16232.6
2002 年	396772.7	243254.0	37865.8	54455.2	43806.2	17391.5
2003 年	426769.6	257593.8	42290.7	60532.3	47818.4	18534.5
2004 年	455702.0	269843.6	46368.0	69350.9	49988.3	20151.2
2005 年	492630.0	286075.2	50333.7	78156.7	55828.5	22236.0
2006 年	554664.5	308111.6	55753.1	89996.1	74689.7	26114.0
2007 年	638289.1	350440.1	62811.7	105959.6	87762.5	31315.3
2008 年	768534.3	414186.1	74861.6	131728.4	109350.0	38408.2
2009 年	842935.9	428107.2	82215.9	161797.2	125497.9	45317.7
2010 年	964304.2	477478.4	96673.4	190791.4	147238.8	52122.2
2011 年	1130884.7	559864.8	108423.6	228309.9	174896.7	59389.8
2012 年	1280012.7	626646.8	116985.6	266418.1	202584.7	67377.5
2013 年	1432271.9	689605.7	127785.5	309510.1	230758.8	74611.8
2014 年	1553163.2	738293.3	136925.0	337632.1	259022.2	81290.5
2015 年	1700976.1	792317.9	148497.8	370061.7	295882.6	94216.1
2016 年	1850025.1	852944.5	156899.6	392871.9	345005.2	102303.9
2017 年	2013310.4	925120.2	170362.3	429484.6	376867.5	111475.8
2018 年	2182237.0	1001768.0	183917.0	467073.0	408283.0	121196.0
2019 年	2405536.8	1102532.2	201667.0	515890.7	451567.5	133879.4

12-2 社会消费品零售总额

指标名称	(2019年)						单位:万元
	全市	东区	西区	仁和区	米易县	盐边县	
社会消费品零售总额	2405537	1102532	201667	515891	451568	133879	
一、按销售单位所在地分							
1. 城镇	2198729.9	1007746.2	184329.4	471539	412745.7	122369.6	
2. 乡村	206806.9	94786	17337.6	44351.7	38821.8	11509.8	
二、按消费形态分							
1. 商品零售	2089157.5	957525.7	175143.5	448040.1	392176.8	116271.4	
2. 餐饮收入	316379.3	145006.5	26523.5	67850.6	59390.7	17608	

12-3 限额以上批发和零售业法人企业 商品购进、销售和库存综合情况

(2019年)

单位:万元

指标名称	法人单位 数(个)	年 末 从业人数 (人)	商 品 购进额	进口
攀枝花市	173	9242	4366814.1	239211.4
东区	75	5935	3400739.1	235362.6
西区	26	645	180674.4	
仁和区	43	1759	310056.2	3848.8
米易县	11	179	339647.3	
盐边县	18	724	135697.1	
一、批发业	98	4163	3982507.7	234699.5
国有控股	8	1876	2488818.3	234699.0
内资企业	98	4163	3982507.7	234699.5
国有企业	1	707	124823.7	
集体企业	1	226	4943.1	
有限责任公司	17	923	2307662.5	234699.0
国有独资公司	2	411	1613352.1	
其他有限责任公司	15	512	694310.4	234699.0
股份有限公司	2	650	295927.5	
私营企业	75	1278	1230862.0	0.5
私营有限责任公司	73	1241	1229799.7	0.5
私营股份有限公司	2	37	1062.3	
其他企业	2	379	18288.9	
农、林、牧、渔产品批发	2	463	18772.1	
其他农牧产品批发	2	463	18772.1	
食品、饮料及烟草制品批发	8	946	165077.2	
果品、蔬菜批发	5	160	27500.1	
烟草制品批发	1	707	124823.7	
其他食品批发	2	79	12753.4	
纺织、服装及家庭用品批发	2	92	4697.5	
厨具卫具及日用杂品批发	1	15	2170.8	
家用视听设备批发	1	77	2526.7	
医药及医疗器材批发	7	289	40237.0	0.5
西药批发	7	289	40237.0	0.5
矿产品、建材及化工产品批发	66	2031	3691578.5	234699.0

指标名称	法人单位 数(个)	年 末 从业人数 (人)	商 品	
			购进额	进口
煤炭及制品批发	9	462	1643626.3	
石油及制品批发	5	703	324363.6	
非金属矿及制品批发	1	4	12721.6	
金属及金属矿批发	41	755	1606028.3	234699.0
建材批发	4	45	89247.8	
农药批发	1			
其他化工产品批发	5	62	15590.9	
机械设备、五金产品及电子产品批发	11	317	58686.3	
汽车及零配件批发	8	201	27955.9	
通讯设备批发	1	57	12257.2	
其他机械设备及电子产品批发	2	59	18473.2	
其他批发业	2	25	3459.1	
再生物资回收与批发	2	25	3459.1	
二、零售业	75	5079	384306.4	4511.9
#国有控股	1	1284	16414.2	
内资企业	71	4665	353140.3	3848.3
有限责任公司	10	1638	60709.4	3848.3
国有独资公司	1	1284	16414.2	
其他有限责任公司	9	354	44295.2	3848.3
股份有限公司	1	444	19807.7	
私营企业	60	2583	272623.2	
私营独资企业	2	34	1970.5	
私营有限责任公司	57	2539	268346.3	
私营股份有限公司	1	10	2306.4	
港、澳、台商投资企业	3	308	20917.4	663.6
港、澳、台商独资经营企业	3	308	20917.4	663.6
外商投资企业	1	106	10248.7	
外资企业	1	106	10248.7	
综合零售	9	2493	72149.7	663.6
百货零售	1	106	10248.7	
超级市场零售	8	2387	61901.0	663.6
食品、饮料及烟草制品专门零售	5	63	21371.4	

指标名称	法人单位 数(个)	年 末 从业人数 (人)	商 品	
			购进额	进口
粮油零售	1	19	18016.3	
糕点、面包零售	1	6	803.1	
果品、蔬菜零售	1	17	800.4	
酒、饮料及茶叶零售	2	21	1751.6	
文化、体育用品及器材专门零售	3	15	4765.1	
文具用品零售	2	10	3396.7	
图书、报刊零售	1	5	1368.4	
医药及医疗器材专门零售	4	929	16436.7	
西药零售	4	929	16436.7	
汽车、摩托车、零配件和燃料及其他动力销售	36	1071	231831.8	3848.3
汽车新车零售	33	1028	224240.4	3848.3
汽车零配件零售	1	20	4518.8	
摩托车及零配件零售	1	9	1102.1	
机动车燃油零售	1	14	1970.5	
家用电器及电子产品专门零售	13	408	29469.2	
家用视听设备零售	2	132	12688.3	
日用家电零售	5	69	9330.5	
计算机、软件及辅助设备零售	4	57	5890.7	
通信设备零售	2	150	1559.7	
五金、家具及室内装饰材料专门零售	1	20	5372.7	
五金零售	1	20	5372.7	
货摊、无店铺及其他零售业	4	80	2909.8	
互联网零售	3	44	1902.3	
生活用燃料零售	1	36	1007.5	
有店铺零售	73	5067	382976.2	4511.9
超市	6	1430	38053.5	
大型超市	3	1004	42102.5	663.6
百货店	2	114	10722.3	
专业店	26	1451	73466.2	
专卖店	37	1104	219344.0	3848.3
无店铺零售	4	53	2432.5	
网上商店	3	44	1902.3	
其他	1	9	530.2	

续 3

(2019 年)

单位:万元

指标名称	商 品 销售 额	出口	期末商品	年末零售
			库 存 额	营业面积 (万平方米)
攀枝花市	4910944.0	46333.4	266715.2	32.4
东区	3815711.8	46333.4	187716.5	20.1
西区	205620.3		9122.2	0.6
仁和区	356397.3		26357.2	11.0
米易县	380432.1		39969.7	0.4
盐边县	152782.5		3549.6	0.4
一、批发业	4425562.4	46333.4	227961.1	7.9
国有控股	2801593.5	46333.4	136785.2	6.7
内资企业	4425562.4	46333.4	227961.1	7.9
国有企业	203530.8		41765.1	
集体企业	7496.9		274.9	
有限责任公司	2373376.6	46333.4	84622.1	1.3
国有独资公司	1630519.0		1943.4	0.9
其他有限责任公司	742857.6	46333.4	82678.7	0.4
股份有限公司	469932.5		18531.3	5.5
私营企业	1352490.4		82684.1	1.0
私营有限责任公司	1350868.5		82572.5	1.0
私营股份有限公司	1621.9		111.6	
其他企业	18735.2		83.6	
农、林、牧、渔产品批发	19981.9		784.4	0.1
其他农牧产品批发	19981.9		784.4	0.1
食品、饮料及烟草制品批发	249314.8		42885.5	0.1
果品、蔬菜批发	31921.2		85.2	
烟草制品批发	203530.8		41765.1	
其他食品批发	13862.8		1035.2	0.1
纺织、服装及家庭用品批发	5740.8		670.0	
厨具卫具及日用杂品批发	2105.0		66.1	
家用视听设备批发	3635.8		603.9	
医药及医疗器材批发	46620.4		4724.3	0.4
西药批发	46620.4		4724.3	0.4
矿产品、建材及化工产品批发	4017456.9	46333.4	175273.7	6.7

续 4		(2019 年)		单位:万元	
指标名称	商 品 销售额	出口	期末商品	年末零售	营业面积 (万平方米)
			库 存 额		
煤炭及制品批发	1662494.7		3317.7	0.6	
石油及制品批发	499240.0		18889.6	5.5	
非金属矿及制品批发	12996.7				
金属及金属矿批发	1724740.5	46333.4	148694.1	0.5	
建材批发	87521.8		4181.0		
农药批发	4586.2				
其他化工产品批发	25877.0		191.3		
机械设备、五金产品及电子产品批发	82144.2		3538.4	0.5	
汽车及零配件批发	44730.7		3290.1	0.5	
通讯设备批发	12695.7		65.2		
其他机械设备及电子产品批发	24717.8		183.1		
其他批发业	4303.4		84.8	0.1	
再生物资回收与批发	4303.4		84.8	0.1	
二、零售业	485381.6		38754.1	24.5	
#国有控股	18044.6			0.6	
内资企业	445559.4		36749.1	17.9	
有限责任公司	78448.8		3217.4	3.3	
国有独资公司	18044.6			0.6	
其他有限责任公司	60404.2		3217.4	2.7	
股份有限公司	31820.7		2987.1	2.6	
私营企业	335289.9		30544.6	12.1	
私营独资企业	6917.6		121.0	0.1	
私营有限责任公司	325924.2		30144.5	12.0	
私营股份有限公司	2448.1		279.1		
港、澳、台商投资企业	26524.0		1630.7	4.4	
港、澳、台商独资经营企业	26524.0		1630.7	4.4	
外商投资企业	13298.2		374.3	2.2	
外资企业	13298.2		374.3	2.2	
综合零售	102000.4		5789.4	9.3	
百货零售	13298.2		374.3	2.2	
超级市场零售	88702.2		5415.1	7.1	
食品、饮料及烟草制品专门零售	22274.8		31.7	0.2	

续 5

(2019 年)

单位:万元

指标名称	商 品 销售额	出口	期末商品	年末零售
			库 存 额	营业面积 (万平方米)
粮油零售	18017.3		17.5	0.1
糕点、面包零售	1328.7			0.1
果品、蔬菜零售	867.3		3.5	
酒、饮料及茶叶零售	2061.5		10.7	
文化、体育用品及器材专门零售	5586.6		93.7	0.1
文具用品零售	4220.4		91.2	
图书、报刊零售	1366.2		2.5	
医药及医疗器材专门零售	35714.0		7771.1	2.6
西药零售	35714.0		7771.1	2.6
汽车、摩托车、零配件和燃料及其他动力销售	263220.0		21310.1	10.8
汽车新车零售	255335.1		21056.3	10.7
汽车零配件零售	4519.5		16.3	
摩托车及零配件零售	1189.8		201.5	
机动车燃油零售	2175.6		36.0	0.1
家用电器及电子产品专门零售	47413.7		3407.0	1.0
家用视听设备零售	22678.9		1250.7	0.6
日用家电零售	10021.5		1693.8	0.1
计算机、软件及辅助设备零售	6442.3		24.1	
通信设备零售	8271.0		438.4	0.3
五金、家具及室内装饰材料专门零售	5120.9		253.9	
五金零售	5120.9		253.9	
货摊、无店铺及其他零售业	4051.2		97.2	0.4
互联网零售	2358.0		23.9	0.4
生活用燃料零售	1693.2		73.3	
有店铺零售	483879.6		38746.8	24.5
超市	45007.4		398.3	1.5
大型超市	62061.5		4924.4	5.8
百货店	13823.8		484.2	2.3
专业店	111743.9		12845.6	4.2
专卖店	252118.0		20094.3	10.9
无店铺零售	2987.0		31.1	0.4
网上商店	2358.0		23.9	0.4
其他	629.0		7.2	

12-4 限额以上住宿和餐饮业法人企业基本情况

(2019年)						单位:万元
指标名称	法人 企业数 (个)	年 末 从业人数 (人)	营业额	客房收入	餐费收入	
攀枝花市	47	3006	40939.4	12694.0	23258.0	
东区	26	1761	22909.6	7144.6	12813.2	
西区	3	99	1311.0	448.8	860.2	
仁和区	5	239	4154.3	1573.7	2534.1	
米易县	9	454	7536.2	2528.1	4603.2	
盐边县	4	453	5028.3	998.8	2447.3	
一、住宿业	23	1859	25594.2	11898.4	10547.1	
国有控股	4	450	6252.9	2076.6	2315.0	
内资企业	23	1859	25594.2	11898.4	10547.1	
国有企业	2	232	2151.8	1054.0	513.6	
有限责任公司	6	603	9343.8	3139.8	4124.0	
国有独资公司	1	147	2635.9	1103.5	1235.1	
其他有限责任公司	5	456	6707.9	2036.3	2888.9	
私营企业	15	1024	14098.6	7704.6	5909.5	
私营独资企业	1	13	340.4	295.1	26.2	
私营合伙企业	1	8	218.5	207.0		
私营有限责任公司	13	1003	13539.7	7202.5	5883.3	
旅游饭店	10	1246	16451.3	6305.6	7761.7	
旅游饭店	10	1246	16451.3	6305.6	7761.7	
一般旅馆	13	613	9142.9	5592.8	2785.4	
经济型连锁酒店	1	147	2635.9	1103.5	1235.1	
其他一般旅馆	12	466	6507.0	4489.3	1550.3	
五星	1	197	2144.9	623.6	961.6	
四星	8	1112	15185.4	6161.9	7873.8	
三星	2	132	1927.0	749.7	118.3	
二星	1	10	310.4	310.4		
其他	11	408	6026.5	4052.8	1593.4	
二、餐饮业	24	1147	15345.2	795.6	12710.9	
内资企业	24	1147	15345.2	795.6	12710.9	
有限责任公司	2	70	1470.9	462.9	961.5	
其他有限责任公司	2	70	1470.9	462.9	961.5	
股份有限公司	1	21	600.7	29.9	570.8	
私营企业	21	1056	13273.6	302.8	11178.6	
私营独资企业	9	166	3675.9	57.7	3509.2	
私营有限责任公司	12	890	9597.7	245.1	7669.4	
正餐服务	24	1147	15345.2	795.6	12710.9	
正餐服务	24	1147	15345.2	795.6	12710.9	

指标名称	(2019年)		客房数 (间)	床位数 (张)	餐位数 (个)	年末餐饮 营业面积 (万平方米)
	营业额	其他收入				
	商品 销售额					
攀枝花市	289.5	4697.9	3097	5047	22215	14.8
东区	124.3	2827.5	1559	2392	9450	6.8
西区	2.0		244	410	1500	0.6
仁和区		46.5	372	631	1859	2.3
米易县	49.4	355.5	641	1151	8240	4.0
盐边县	113.8	1468.4	281	463	1166	1.0
一、住宿业	131.0	3017.7	2684	4271	12727	9.1
国有控股	94.7	1766.6	577	1008	1867	2.1
内资企业	131.0	3017.7	2684	4271	12727	9.1
国有企业		584.2	257	430	1000	0.3
有限责任公司	94.7	1985.3	753	1304	6727	3.0
国有独资公司		297.3	277	529	1331	2.0
其他有限责任公司	94.7	1688.0	476	775	5396	1.0
私营企业	36.3	448.2	1674	2537	5000	5.8
私营独资企业	19.1		38	45	20	
私营合伙企业	11.5		62	107		
私营有限责任公司	5.7	448.2	1574	2385	4980	5.8
旅游饭店	98.9	2285.1	1399	2242	8834	3.0
旅游饭店	98.9	2285.1	1399	2242	8834	3.0
一般旅馆	32.1	732.6	1285	2029	3893	6.1
经济型连锁酒店		297.3	277	529	1331	2.0
其他一般旅馆	32.1	435.3	1008	1500	2562	4.1
五星		559.7	167	267	400	0.1
四星	2.2	1147.5	1334	2235	9229	5.2
三星	94.7	964.3	207	257	136	1.3
二星			72	144		
其他	34.1	346.2	904	1368	2962	2.5
二、餐饮业	158.5	1680.2	413	776	9488	5.7
内资企业	158.5	1680.2	413	776	9488	5.7
有限责任公司		46.5	203	392	1425	2.0
其他有限责任公司		46.5	203	392	1425	2.0
股份有限公司			119	221	500	0.2
私营企业	158.5	1633.7	91	163	7563	3.6
私营独资企业	85.2	23.8	8	12	2159	0.9
私营有限责任公司	73.3	1609.9	83	151	5404	2.6
正餐服务	158.5	1680.2	413	776	9488	5.7
正餐服务	158.5	1680.2	413	776	9488	5.7

12-5 限额以上批发和零售业法人企业主要财务状况

(2019 年)

单位:万元

指标名称	资产总计		负债合计	所有者 权益合计
	流动资产 合 计			
攀枝花市	1281316.8	1108006.1	880157.4	401039.6
东区	871610.9	743709.7	588823.9	282787.0
西区	60827.3	58393.2	43066.1	17761.2
仁和区	138878.1	110757.0	91350.5	47527.6
米易县	171844.1	161618.4	129189.6	42654.5
盐边县	38156.4	33527.8	27727.3	10309.3
一、批发业	1071975.1	954555.6	729260.1	342595.2
国有控股	479668.2	390797.8	298377.0	181291.2
内资企业	1071975.1	954555.6	729260.1	342595.2
国有企业	85255.4	53662.9	10664.9	74590.5
集体企业	1040.1	322.3	35.6	1004.5
有限责任公司	363689.1	350459.3	295321.4	68367.7
国有独资公司	155807.1	154073.5	127767.1	28040.0
其他有限责任公司	207882.0	196385.8	167554.3	40327.7
股份有限公司	99510.6	44579.3	48317.8	51192.8
私营企业	520319.8	503386.4	374920.4	145279.6
私营有限责任公司	518980.6	502230.4	374623.3	144237.5
私营股份有限公司	1339.2	1156.0	297.1	1042.1
其他企业	2160.1	2145.4		2160.1
农、林、牧、渔产品批发	11850.8	8519.1	8580.4	3270.4
其他农牧产品批发	11850.8	8519.1	8580.4	3270.4
食品、饮料及烟草制品批发	98188.3	62099.4	18503.0	79685.3
果品、蔬菜批发	8129.3	3734.3	3482.9	4646.4
烟草制品批发	85255.4	53662.9	10664.9	74590.5
其他食品批发	4803.6	4702.2	4355.2	448.4
纺织、服装及家庭用品批发	2159.1	2145.0	2655.8	-496.7
厨具卫具及日用杂品批发	1222.5	1209.1	1051.2	171.3
家用视听设备批发	936.6	935.9	1604.6	-668.0
医药及医疗器材批发	24926.0	23966.0	22563.2	2362.8
西药批发	24926.0	23966.0	22563.2	2362.8
矿产品、建材及化工产品批发	919715.2	844726.0	666832.1	252763.3
煤炭及制品批发	173617.3	171238.9	140915.4	32701.9

续 1		(2019 年)			单位:万元
指标名称	资产总计	流动资产 合 计	负债合计	所 有 者 权益合计	
石油及制品批发	127543.7	72366.9	63293.5	64250.2	
非金属矿及制品批发	2760.3	2760.3	2646.1	114.2	
金属及金属矿批发	580343.4	563018.4	428254.9	152088.5	
建材批发	28108.3	28066.8	26184.2	1924.1	
农药批发	638.2	579.1	518.4		
其他化工产品批发	6704.0	6695.6	5019.6	1684.4	
机械设备、五金产品及电子产品批发	13775.1	11745.6	9898.2	3876.9	
汽车及零配件批发	10314.4	8829.9	7526.4	2788.0	
通讯设备批发	280.6	279.4	105.0	175.6	
其他机械设备及电子产品批发	3180.1	2636.3	2266.8	913.3	
其他批发业	1360.6	1354.5	227.4	1133.2	
再生物资回收与批发	1360.6	1354.5	227.4	1133.2	
二、零售业	209341.7	153450.5	150897.3	58444.4	
#国有控股	36223.3	15591.0	32730.6	3492.7	
内资企业	179370.5	135363.9	129170.2	50200.3	
有限责任公司	68879.3	38131.4	51437.2	17442.1	
国有独资公司	36223.3	15591.0	32730.6	3492.7	
其他有限责任公司	32656.0	22540.4	18706.6	13949.4	
股份有限公司	5729.4	3110.2	6075.0	-345.6	
私营企业	104761.8	94122.3	71658.0	33103.8	
私营独资企业	6867.0	6791.5	303.2	6563.8	
私营有限责任公司	97100.6	86536.6	70887.9	26212.7	
私营股份有限公司	794.2	794.2	466.9	327.3	
港、澳、台商投资企业	25007.7	13704.7	17345.2	7662.5	
港、澳、台商独资经营企业	25007.7	13704.7	17345.2	7662.5	
外商投资企业	4963.5	4381.9	4381.9	581.6	
外资企业	4963.5	4381.9	4381.9	581.6	
综合零售	63682.0	35871.7	52920.9	10761.1	
百货零售	4963.5	4381.9	4381.9	581.6	
超级市场零售	58718.5	31489.8	48539.0	10179.5	
食品、饮料及烟草制品专门零售	2628.5	2461.8	1371.0	1257.5	
粮油零售	989.7	961.7	781.4	208.3	

续 2		(2019 年)		单位:万元	
指标名称	资产总计	流动资产 合 计	负债合计	所 有 者 权益合计	
糕点、面包零售	380.9	380.9	10.8	370.1	
果品、蔬菜零售	620.2	578.7	228.7	391.5	
酒、饮料及茶叶零售	637.7	540.5	350.1	287.6	
文化、体育用品及器材专门零售	564.4	509.4	383.5	180.9	
文具用品零售	503.2	453.8	380.7	122.5	
图书、报刊零售	61.2	55.6	2.8	58.4	
医药及医疗器材专门零售	16161.3	15493.6	8692.5	7468.8	
西药零售	16161.3	15493.6	8692.5	7468.8	
汽车、摩托车、零配件和燃料及其他动力销售	96178.6	72852.9	64440.7	31737.9	
汽车新车零售	95244.6	72103.8	63836.5	31408.1	
汽车零配件零售	348.2	263.9	162.3	185.9	
摩托车及零配件零售	187.5	162.4	153.8	33.7	
机动车燃油零售	398.3	322.8	288.1	110.2	
家用电器及电子产品专门零售	24385.4	23441.2	20428.2	3957.2	
家用视听设备零售	14219.0	13695.5	12242.1	1976.9	
日用家电零售	6651.1	6401.5	5635.2	1015.9	
计算机、软件及辅助设备零售	2611.8	2590.7	1900.5	711.3	
通信设备零售	903.5	753.5	650.4	253.1	
五金、家具及室内装饰材料专门零售	712.1	712.1	91.2	620.9	
五金零售	712.1	712.1	91.2	620.9	
货摊、无店铺及其他零售业	5029.4	2107.8	2569.3	2460.1	
互联网零售	1345.3	411.8	445.3	900.0	
生活用燃料零售	3684.1	1696.0	2124.0	1560.1	
有店铺零售	208540.6	153218.5	150329.7	58210.9	
超市	44498.4	23417.1	34035.5	10462.9	
大型超市	15248.2	8843.4	15070.5	177.7	
百货店	5266.6	4685.0	4598.6	668.0	
专业店	41008.5	39182.4	28306.1	12702.4	
专卖店	102860.4	77202.7	68321.3	34539.1	
无店铺零售	1584.5	643.8	589.8	994.7	
网上商店	1345.3	411.8	445.3	900.0	
其他	239.2	232.0	144.5	94.7	

续 3

(2019 年)

单位:万元

指标名称	实收资本	营业收入	主营业务收入	营业成本	税金及加
攀枝花市	217523.0	4456214.3	4430628.8	4198510.7	25462.6
东区	145237.4	3469244.1	3447090.8	3308838.1	23702.0
西区	13833.8	189907.7	189027.3	179613.4	384.9
仁和区	44565.3	320042.4	317490.8	285717.9	749.0
米易县	7565.5	335520.9	335520.7	292261.8	507.3
盐边县	6321.0	141499.2	141499.2	132079.5	119.4
一、批发业	150776.5	3963904.9	3948514.3	3764749.8	24078.7
国有控股	44905.7	2510340.8	2495300.0	2409250.8	19576.6
内资企业	150776.5	3963904.9	3948514.3	3764749.8	24078.7
国有企业	5246.9	184777.5	180736.3	125970.7	17496.3
集体企业		7136.9	7036.9	6931.1	6.8
有限责任公司	47253.6	2103866.8	2102358.8	2065033.4	1673.6
国有独资公司	20600.0	1434597.7	1433366.8	1419066.8	764.7
其他有限责任公司	26653.6	669269.1	668992.0	645966.6	908.9
股份有限公司		447924.0	438415.5	432162.9	572.3
私营企业	96148.0	1201464.5	1201231.6	1116384.4	4329.7
私营有限责任公司	95348.0	1199916.1	1199685.3	1115311.3	4324.6
私营股份有限公司	800.0	1548.4	1546.3	1073.1	5.1
其他企业	2128.0	18735.2	18735.2	18267.3	
农、林、牧、渔产品批发	436.0	19975.6	19975.6	18750.5	6.6
其他农牧产品批发	436.0	19975.6	19975.6	18750.5	6.6
食品、饮料及烟草制品批发	9536.9	229042.2	225001.0	165630.5	20405.0
果品、蔬菜批发	4060.0	31885.0	31885.0	28399.3	11.2
烟草制品批发	5246.9	184777.5	180736.3	125970.7	17496.3
其他食品批发	230.0	12379.7	12379.7	11260.5	2897.5
纺织、服装及家庭用品批发	50.0	5080.4	5080.4	5099.6	18.2
厨具卫具及日用杂品批发		1862.8	1862.8	1641.3	3.5
家用视听设备批发	50.0	3217.6	3217.6	3458.3	14.7
医药及医疗器材批发	2724.9	41773.6	41748.7	38068.1	71.4
西药批发	2724.9	41773.6	41748.7	38068.1	71.4
矿产品、建材及化工产品批发	134907.4	3591069.8	3579974.3	3465811.0	3500.2
煤炭及制品批发	25160.0	1465056.6	1463825.7	1444235.0	959.5

续 4		(2019 年)			单位:万元	
指标名称	实收资本	营业收入	主营业务收入	营业成本	税金及加	
						石油及制品批发
非金属矿及制品批发	500.0	12943.9	12943.9	12721.6	0.8	
金属及金属矿批发	90100.6	1526436.7	1526082.7	1444571.0	1827.0	
建材批发	1476.8	80834.4	80832.3	78528.9	67.5	
农药批发		4586.2	4586.2	3668.9	16.8	
其他化工产品批发	850.0	23137.2	23137.2	21091.1	34.3	
机械设备、五金产品及电子产品批发	2461.3	73155.0	72926.0	68039.2	70.6	
汽车及零配件批发	1834.4	39458.3	39458.3	36696.3	39.6	
通讯设备批发	100.0	11147.7	11147.7	10619.7	9.9	
其他机械设备及电子产品批发	526.9	22549.0	22320.0	20723.2	21.1	
其他批发业	660.0	3808.3	3808.3	3350.9	6.7	
再生物资回收与批发	660.0	3808.3	3808.3	3350.9	6.7	
二、零售业	66746.5	492309.4	482114.5	433760.9	1383.9	
#国有控股	11800.0	67063.5	66316.3	64420.0	351.7	
内资企业	52068.8	454973.6	447220.5	403364.8	1207.0	
有限责任公司	25131.1	121362.9	119755.8	112014.2	578.9	
国有独资公司	11800.0	67063.5	66316.3	64420.0	351.7	
其他有限责任公司	13331.1	54299.4	53439.5	47594.2	227.2	
股份有限公司		31506.5	28871.8	26867.2	12.9	
私营企业	26937.7	302104.2	298592.9	264483.4	615.2	
私营独资企业	6563.6	6667.3	6667.3	6291.9	6.4	
私营有限责任公司	20046.8	293270.4	289759.1	256194.4	605.7	
私营股份有限公司	327.3	2166.5	2166.5	1997.1	3.1	
港、澳、台商投资企业	12677.7	24161.5	23196.7	20147.4	138.2	
港、澳、台商独资经营企业	12677.7	24161.5	23196.7	20147.4	138.2	
外商投资企业	2000.0	13174.3	11697.3	10248.7	38.7	
外资企业	2000.0	13174.3	11697.3	10248.7	38.7	
综合零售	20564.1	145784.6	140232.2	129448.2	484.9	
百货零售	2000.0	13174.3	11697.3	10248.7	38.7	
超级市场零售	18564.1	132610.3	128534.9	119199.5	446.2	
食品、饮料及烟草制品专门零售	885.1	20150.7	20009.1	18300.9	8.1	
粮油零售	55.0	15944.5	15944.5	14509.5	0.2	

续 5

(2019 年)

单位:万元

指标名称	实收资本	营业收入	主营业务收入	营业成本	税金及加
果品、蔬菜零售	500.0	867.1	867.1	800.4	0.1
酒、饮料及茶叶零售	300.0	2010.9	1869.3	1690.5	2.8
文化、体育用品及器材专门零售	120.0	5120.2	5120.2	4508.3	3.9
文具用品零售	70.0	3928.9	3928.9	3359.9	2.4
图书、报刊零售	50.0	1191.3	1191.3	1148.4	1.5
医药及医疗器材专门零售	4191.2	33894.9	33443.3	21858.3	142.5
西药零售	4191.2	33894.9	33443.3	21858.3	142.5
汽车、摩托车、零配件和燃料及其他动力销售	37347.9	235137.2	232150.2	214212.0	593.8
汽车新车零售	37172.9	228159.6	225172.6	207568.4	590.5
汽车零配件零售	35.0	3999.5	3999.5	3825.8	1.1
摩托车及零配件零售	30.0	1052.8	1052.8	1021.2	0.6
机动车燃油零售	110.0	1925.3	1925.3	1796.6	1.6
家用电器及电子产品专门零售	2067.6	42979.0	42324.0	37468.1	76.3
家用视听设备零售	550.0	20069.8	20069.8	17485.8	25.7
日用家电零售	762.1	8912.6	8891.6	7626.8	25.7
计算机、软件及辅助设备零售	555.5	5987.0	5987.0	5512.3	13.0
通信设备零售	200.0	8009.6	7375.6	6843.2	11.9
五金、家具及室内装饰材料专门零售		5372.7	5012.4	5104.4	53.9
五金零售		5372.7	5012.4	5104.4	53.9
货摊、无店铺及其他零售业	1570.6	3870.1	3823.1	2860.7	20.5
互联网零售	570.6	2269.8	2269.8	1958.9	0.8
生活用燃料零售	1000.0	1600.3	1553.3	901.8	19.7
有店铺零售	66646.5	490868.9	480674.0	432478.3	1379.9
超市	18519.1	91709.0	90961.8	86822.4	357.7
大型超市	250.0	57195.6	53867.4	47221.5	88.8
百货店	2050.0	13695.5	12218.5	10717.9	39.4
专业店	8271.4	103035.4	101559.9	82865.6	257.0
专卖店	37756.0	226104.4	222937.4	205655.0	637.8
无店铺零售	570.6	2897.7	2897.7	2489.1	4.8
网上商店	570.6	2269.8	2269.8	1958.9	0.8
其他		627.9	627.9	530.2	4.0

续 6		(2019 年)			单位:万元	
指标名称	销售费用	管理费用	财务费用	营业利润	利润总额	
攀枝花市	124036.1	47572.1	9699.9	51408.3	51519.6	
东区	68121.8	31093.3	3079.2	34825.1	35065.3	
西区	4416.0	3022.5	102.3	1997.0	1830.5	
仁和区	17636.2	10004.6	2185.7	4177.3	4283.6	
米易县	29433.6	1159.3	3691.5	8467.4	8426.5	
盐边县	4428.5	2292.4	641.2	1941.5	1913.7	
一、批发业	90757.1	31209.2	7808.4	44795.7	43848.7	
国有控股	33908.0	19146.9	1130.6	28259.7	27981.8	
内资企业	90757.1	31209.2	7808.4	44795.7	43848.7	
国有企业	11853.9	11970.4	-728.1	18613.5	17916.5	
集体企业	64.4	61.1	7.0	66.5	179.2	
有限责任公司	9473.1	12084.8	1460.1	13642.2	13431.8	
国有独资公司	285.1	8863.3	-62.3	5679.1	5554.6	
其他有限责任公司	9188.0	3221.5	1522.4	7963.1	7877.2	
股份有限公司	19520.1	-2070.8	1128.1	-2548.2	-2035.8	
私营企业	49650.0	9088.2	5901.5	14864.7	14200.0	
私营有限责任公司	49440.9	8934.1	5887.1	14772.8	14108.1	
私营股份有限公司	209.1	154.1	14.4	91.9	91.9	
其他企业	195.6	75.5	39.8	157.0	157.0	
农、林、牧、渔产品批发	66.9	482.2	290.7	378.7	384.2	
其他农牧产品批发	66.9	482.2	290.7	378.7	384.2	
食品、饮料及烟草制品批发	14420.5	13679.6	-647.5	18843.0	18218.0	
果品、蔬菜批发	1769.7	1392.2	34.0	278.6	350.6	
烟草制品批发	11853.9	11970.4	-728.1	18613.5	17916.5	
其他食品批发	796.9	317.0	46.6	-49.1	-49.1	
纺织、服装及家庭用品批发	164.0	513.5	0.1	-714.9	-714.9	
厨具卫具及日用杂品批发	120.3	96.5		1.2	1.2	
家用视听设备批发	43.7	417.0	0.1	-716.1	-716.1	
医药及医疗器材批发	1748.6	1387.2	50.4	526.0	515.8	
西药批发	1748.6	1387.2	50.4	526.0	515.8	
矿产品、建材及化工产品批发	71929.5	13214.2	8081.9	24821.5	24596.8	
煤炭及制品批发	1331.9	9410.9	35.2	5491.3	5327.5	

续 7

(2019 年)

单位:万元

指标名称	销售费用	管理费用	财务费用	营业利润	利润总额
石油及制品批发	20170.4	-1630.6	1169.1	-2453.4	-1938.7
非金属矿及制品批发		38.9	131.2		
金属及金属矿批发	47367.8	4457.1	6729.3	20673.8	20094.4
建材批发	1651.2	100.1	-6.9	467.7	470.7
农药批发	45.8	137.4	27.7	689.6	689.6
其他化工产品批发	1362.4	700.4	-3.7	-47.5	-46.7
机械设备、五金产品及电子产品批发	2380.7	1804.2	31.7	667.1	574.5
汽车及零配件批发	1439.8	846.3	25.0	410.1	353.0
通讯设备批发	73.1	388.1	6.8	50.1	51.3
其他机械设备及电子产品批发	867.8	569.8	-0.1	206.9	170.2
其他批发业	46.9	128.3	1.1	274.3	274.3
再生资源回收与批发	46.9	128.3	1.1	274.3	274.3
二、零售业	33279.0	16362.9	1891.5	6612.6	7670.9
#国有控股		1230.0	-337.6	1352.3	1343.1
内资企业	27971.0	14407.2	2015.6	7103.7	8174.4
有限责任公司	3111.5	2412.0	-202.1	3243.3	3257.3
国有独资公司		1230.0	-337.6	1352.3	1343.1
其他有限责任公司	3111.5	1182.0	135.5	1891.0	1914.2
股份有限公司	4676.4	481.5	46.1	-585.5	-586.7
私营企业	20183.1	11513.7	2171.6	4445.9	5503.8
私营独资企业	60.9	74.6	0.8	232.7	22.6
私营有限责任公司	19986.3	11428.5	2169.6	4194.9	5463.0
私营股份有限公司	135.9	10.6	1.2	18.3	18.2
港、澳、台商投资企业	3950.1	604.5	59.4	-738.4	-750.8
港、澳、台商独资经营企业	3950.1	604.5	59.4	-738.4	-750.8
外商投资企业	1357.9	1351.2	-183.5	247.3	247.3
外资企业	1357.9	1351.2	-183.5	247.3	247.3
综合零售	12034.4	3907.8	-299.1	1423.0	1203.1
百货零售	1357.9	1351.2	-183.5	247.3	247.3
超级市场零售	10676.5	2556.6	-115.6	1175.7	955.8
食品、饮料及烟草制品专门零售	773.9	1018.4	6.3	-62.5	-94.2
粮油零售	510.2	906.1	0.4	18.1	18.1

指标名称	销售费用	管理费用	财务费用	营业利润	利润总额
糕点、面包零售	10.8	30.3		18.5	-13.3
果品、蔬菜零售	23.1	36.7	5.9	0.9	0.9
酒、饮料及茶叶零售	229.8	45.3		-100.0	-99.9
文化、体育用品及器材专门零售	363.2	220.7	3.2	20.8	20.8
文具用品零售	349.7	207.7	0.6	8.6	8.6
图书、报刊零售	13.5	13.0	2.6	12.2	12.2
医药及医疗器材专门零售	8088.9	2523.1	-2.5	1392.6	1308.3
西药零售	8088.9	2523.1	-2.5	1392.6	1308.3
汽车、摩托车、零配件和燃料及其他动力销售	9142.1	7237.9	2109.4	1833.1	3244.7
汽车新车零售	9085.9	6983.8	2109.5	1812.6	3224.2
汽车零配件零售	0.7	158.5	0.2	13.2	13.2
摩托车及零配件零售	1.4	25.8	0.1	3.7	3.7
机动车燃油零售	54.1	69.8	-0.4	3.6	3.6
家用电器及电子产品专门零售	2361.3	1169.2	70.1	1792.9	1778.4
家用视听设备零售	1217.3	246.7	24.8	1069.2	1071.5
日用家电零售	548.6	31.4	20.1	619.4	601.9
计算机、软件及辅助设备零售	272.3	90.9	2.4	95.9	92.5
通信设备零售	323.1	800.2	22.8	8.4	12.5
五金、家具及室内装饰材料专门零售	18.4	6.9	3.6		
五金零售	18.4	6.9	3.6		
货摊、无店铺及其他零售业	496.8	278.9	0.5	212.7	209.8
互联网零售	52.6	85.8	0.4	171.3	171.3
生活用燃料零售	444.2	193.1	0.1	41.4	38.5
有店铺零售	33271.5	16292.6	1890.9	6537.1	7597.9
超市	713.4	2459.1	-318.8	1627.9	1408.6
大型超市	10485.4	1000.5	203.7	-428.4	-428.9
百货店	1357.9	1381.9	-183.4	267.8	267.7
专业店	11700.7	4591.1	651.1	3072.8	4126.1
专卖店	9026.2	6887.6	1538.5	2023.2	2250.6
无店铺零售	60.1	124.7	0.9	218.1	215.6
网上商店	52.6	85.8	0.4	171.3	171.3
其他	7.5	38.9	0.5	46.8	44.3

12-6 限额以上住宿和餐饮业法人企业主要财务状况

(2019 年)

单位:万元

指标名称	资产总计	流动资产	负债合计	所有者 权益合计
		合计		
攀枝花市	163525.4	66365.9	116396.0	46845.6
东区	43860.6	17566.4	33366.4	10494.2
西区	5236.2	1064.7	3227.9	1724.5
仁和区	20414.2	12282.2	19405.1	1009.1
米易县	21542.8	3335.2	17346.0	4196.8
盐边县	72471.6	32117.4	43050.6	29421.0
一、住宿业	126252.4	39904.1	82030.1	44222.3
国有控股	71916.3	19094.1	32369.3	39547.0
内资企业	126252.4	39904.1	82030.1	44222.3
国有企业	7238.4	2454.7	6733.6	504.8
有限责任公司	78914.8	19884.2	40227.7	38687.1
国有独资公司	12588.4	771.2	5069.0	7519.4
其他有限责任公司	66326.4	19113.0	35158.7	31167.7
私营企业	40099.2	17565.2	35068.8	5030.4
私营独资企业	1629.4	149.5	15.6	1613.8
私营合伙企业	177.6	114.2	87.7	89.9
私营有限责任公司	38292.2	17301.5	34965.5	3326.7
旅游饭店	91841.5	33478.1	59259.8	32581.7
旅游饭店	91841.5	33478.1	59259.8	32581.7
一般旅馆	34410.9	6426.0	22770.3	11640.6
经济型连锁酒店	12588.4	771.2	5069.0	7519.4
其他一般旅馆	21822.5	5654.8	17701.3	4121.2
五星	52974.4	17352.4	24959.6	28014.8
四星	51159.9	17393.3	44108.7	7051.2
三星	7283.1	3035.1	2227.4	5055.7
二星	575.9	172.4	189.2	386.7
其他	14259.1	1950.9	10545.2	3713.9
二、餐饮业	37273.0	26461.8	34365.9	2623.3
内资企业	37273.0	26461.8	34365.9	2623.3
有限责任公司	4438.6	2636.8	5608.7	-1170.1
其他有限责任公司	4438.6	2636.8	5608.7	-1170.1
股份有限公司	3562.8	552.7	2116.9	1445.9
私营企业	29271.6	23272.3	26640.3	2347.5
私营独资企业	2913.7	906.2	1340.2	1289.7
私营有限责任公司	26357.9	22366.1	25300.1	1057.8

续 1		(2019 年)			单位:万元	
指标名称	实收资本	营业收入	主营业务收入	营业成本	税金及加	
					附	加
攀枝花市	81659.8	39446.2	39050.9	20028.8	813.8	
东区	11487.4	21943.7	21716.7	8861.2	237.6	
西区	100.0	1239.6	1239.6	967.5	4.8	
仁和区	1100.0	3855.6	3855.4	2295.3	11.5	
米易县	17935.3	7679.0	7510.9	4477.4	220.1	
盐边县	51037.1	4728.3	4728.3	3427.4	339.8	
一、住宿业	76815.0	24530.8	24154.3	10094.9	704.1	
国有控股	65414.3	5918.5	5918.5	3988.9	493.8	
内资企业	76815.0	24530.8	24154.3	10094.9	704.1	
国有企业	1826.1	2024.7	2024.7	315.9	5.7	
有限责任公司	68167.1	9022.1	9021.8	5072.9	549.6	
国有独资公司	14960.0	2635.9	2635.9	2073.4	159.6	
其他有限责任公司	53207.1	6386.2	6385.9	2999.5	390.0	
私营企业	6821.8	13484.0	13107.8	4706.1	148.8	
私营独资企业	1586.6	330.5	330.5	165.3	0.6	
私营合伙企业		209.7	209.7	108.8	0.6	
私营有限责任公司	5235.2	12943.8	12567.6	4432.0	147.6	
旅游饭店	53852.3	15435.3	15307.1	6127.0	455.5	
旅游饭店	53852.3	15435.3	15307.1	6127.0	455.5	
一般旅馆	22962.7	9095.5	8847.2	3967.9	248.6	
经济型连锁酒店	14960.0	2635.9	2635.9	2073.4	159.6	
其他一般旅馆	8002.7	6459.6	6211.3	1894.5	89.0	
五星	49907.1	2023.3	2023.3	1547.4	266.1	
四星	20535.2	14613.6	14335.9	5776.0	300.9	
三星	150.0	1727.9	1641.4	419.5	69.2	
二星	170.0	301.4	301.4	222.8	3.6	
其他	6052.7	5864.6	5852.3	2129.2	64.3	
二、餐饮业	4844.8	14915.4	14896.6	9933.9	109.7	
内资企业	4844.8	14915.4	14896.6	9933.9	109.7	
有限责任公司	1000.0	1428.0	1427.8	968.0	5.2	
其他有限责任公司	1000.0	1428.0	1427.8	968.0	5.2	
股份有限公司		536.6	536.6	443.7	1.0	
私营企业	3844.8	12950.8	12932.2	8522.2	103.5	
私营独资企业	776.3	3629.1	3610.5	2409.7	41.0	
私营有限责任公司	3068.5	9321.7	9321.7	6112.5	62.5	

续 2

(2019 年)

单位:万元

指标名称	销售费用	管理费用	财务费用	营业利润	利润总额
攀枝花市	11478.6	9812.2	2031.6	-2622.6	-2503.4
东区	8529.5	4573.1	764.0	-1006.3	-936.2
西区	321.4	81.6	38.8	-174.4	-174.2
仁和区	334.4	462.0	484.2	-32.3	-36.1
米易县	1951.0	1383.8	400.1	-725.8	-669.6
盐边县	342.3	3311.7	344.5	-683.8	-687.3
一、住宿业	8445.7	7506.9	1601.1	-1710.2	-1584.9
国有控股	374.1	3267.7	370.8	-179.4	-175.9
内资企业	8445.7	7506.9	1601.1	-1710.2	-1584.9
国有企业	1543.0	1034.7	64.9	-905.2	-888.0
有限责任公司	1267.4	4014.4	552.8	-71.9	-55.9
国有独资公司	71.0	410.3	5.2	-83.6	-80.3
其他有限责任公司	1196.4	3604.1	547.6	11.7	24.4
私营企业	5635.3	2457.8	983.4	-733.1	-641.0
私营独资企业	54.8	108.1	0.5	1.3	1.3
私营合伙企业		73.1		27.2	27.2
私营有限责任公司	5580.5	2276.6	982.9	-761.6	-669.5
旅游饭店	5616.0	5061.3	1320.9	-1083.4	-1101.1
旅游饭店	5616.0	5061.3	1320.9	-1083.4	-1101.1
一般旅馆	2829.7	2445.6	280.2	-626.8	-483.8
经济型连锁酒店	71.0	410.3	5.2	-83.6	-80.3
其他一般旅馆	2758.7	2035.3	275.0	-543.2	-403.5
五星	8.7	2218.2	344.6		
四星	5732.9	2842.9	1114.7	-1454.8	-1403.1
三星	153.6	1076.1	103.5	-92.6	-57.1
二星	47.5	20.7	1.5	5.3	5.3
其他	2503.0	1349.0	36.8	-168.1	-130.0
二、餐饮业	3032.9	2305.3	430.5	-912.4	-918.5
内资企业	3032.9	2305.3	430.5	-912.4	-918.5
有限责任公司	50.7	248.8	40.4	114.9	110.4
其他有限责任公司	50.7	248.8	40.4	114.9	110.4
股份有限公司	30.5	50.0	37.7	-26.1	-26.1
私营企业	2951.7	2006.5	352.4	-1001.2	-1002.8
私营独资企业	453.5	553.5	34.0	130.8	122.4
私营有限责任公司	2498.2	1453.0	318.4	-1132.0	-1125.2

12-7 限额以上批发零售产业和个体户经营户 商品购进、销售和库存综合情况

(2019 年)

单位:万元

指标名称	法人企业数 (个)	年 末 从业人数 (人)	商品购进额	商品销售额
攀枝花市	22	349	24231.2	27697.6
东区	6	77	3107.1	4137.3
西区	6	92	12217.6	12717.7
米易县	8	146	8906.5	10842.6
盐边县	2	34		
一、零售业	22	349	24231.2	27697.6
综合零售	14	295	15313.0	16448.7
百货零售	3	63	8717.9	8915.3
超级市场零售	8	198	4574.2	4855.3
便利店零售	2	28	730.9	1219.3
其他综合零售	1	6	1290.0	1458.8
食品、饮料及烟草制品专门零售	2	10	2585.2	2862.6
果品、蔬菜零售	1	8	499.6	632.2
酒、饮料及茶叶零售	1	2	2085.6	2230.4
文化、体育用品及器材专门零售	1	6	716.7	1102.7
珠宝首饰零售	1	6	716.7	1102.7
医药及医疗器材专门零售	1	9	293.5	503.3
西药零售	1	9	293.5	503.3
家用电器及电子产品专门零售	3	20	4430.8	4846.8
家用视听设备零售	2	12	3926.0	4231.1
计算机、软件及辅助设备零售	1	8	504.8	615.7
五金、家具及室内装饰材料专门零售	1	9	892.0	1933.5
家具零售	1	9	892.0	1933.5
有店铺零售	22	349	24231.2	27697.6
食杂店	1	6	1290.0	1458.8
便利店	3	34	4014.0	4867.2
超市	9	227	11617.9	11989.8
大型超市	1	29	511.8	616.4
百货店	1	5	1162.4	1164.4
专业店	3	23	1441.2	1702.2
专卖店	4	25	4193.9	5898.8

续 1	(2014 年)		单位:万元	
	指标名称	零售额	期末商品 库 存 额	年末零售 营业面积 (万平方米)
攀枝花市	26918.8	1101.7	2.3	
东区	4137.3	195.7	0.9	
西区	12717.7	225.5	0.3	
米易县	10063.8	680.5	0.8	
盐边县			0.3	
一、零售业	26918.8	1101.7	2.3	
综合零售	15669.9	721.1	1.9	
百货零售	8915.3	171.6	0.2	
超级市场零售	4855.3	483.6	1.5	
便利店零售	1219.3	20.9	0.2	
其他综合零售	680.0	45.0		
食品、饮料及烟草制品专门零售	2862.6	31.6		
果品、蔬菜零售	632.2	13.2		
酒、饮料及茶叶零售	2230.4	18.4		
文化、体育用品及器材专门零售	1102.7	80.7	0.1	
珠宝首饰零售	1102.7	80.7	0.1	
医药及医疗器材专门零售	503.3	70.1		
西药零售	503.3	70.1		
家用电器及电子产品专门零售	4846.8	99.4	0.1	
家用视听设备零售	4231.1	89.7	0.1	
计算机、软件及辅助设备零售	615.7	9.7		
五金、家具及室内装饰材料专门零售	1933.5	98.8	0.3	
家具零售	1933.5	98.8	0.3	
有店铺零售	26918.8	1101.7	2.3	
食杂店	680.0	45.0		
便利店	4867.2	50.9	0.2	
超市	11989.8	629.4	1.1	
大型超市	616.4	24.7	0.6	
百货店	1164.4	1.1		
专业店	1702.2	139.5	0.1	
专卖店	5898.8	211.1	0.3	

12-8 限额以上住宿和餐饮业产业活动单位和个体经营户基本情况

指标名称	(2019年)		单位:万元		
	法人企业数 (个)	年 末 从业人数 (人)	营业额	客房收入	餐费收入
攀枝花市	87	2165	65135.2	7726.5	53201.0
东区	41	1117	24351.3	3865.1	19643.3
西区	12	309	17241.0	2080.2	13987.9
仁和区	14	375	6811.9	1145.4	5555.0
米易县	16	231	10959.7	324.9	10185.9
盐边县	4	133	5771.3	310.9	3828.9
一、住宿业	18	771	14222.0	6839.5	5647.2
内资企业	5	522	7517.9	3932.9	2668.7
有限责任公司	2	317	5219.6	2210.8	2171.8
其他有限责任公司	2	317	5219.6	2210.8	2171.8
私营企业	3	205	2298.3	1722.1	496.9
私营有限责任公司	3	205	2298.3	1722.1	496.9
旅游饭店	7	495	8078.7	3559.0	3525.4
旅游饭店	7	495	8078.7	3559.0	3525.4
一般旅馆	11	276	6143.3	3280.5	2121.8
经济型连锁酒店	3	83	2453.4	1134.2	950.5
其他一般旅馆	8	193	3689.9	2146.3	1171.3
二、餐饮业	69	1394	50913.2	887.0	47553.8
正餐服务	68	1382	50421.5	887.0	47076.6
正餐服务	68	1382	50421.5	887.0	47076.6
快餐服务	1	12	491.7		477.2
快餐服务	1	12	491.7		477.2

续 2

(2019 年)

单位:万元

指标名称	营业额		客房数 (间)	床位数 (张)	餐位数 (个)	年末餐饮 营业面积 (万平方米)
	商品销售额	其他收入				
攀枝花市	2770.6	1437.1	1333	2350	21924	10.7
东区	395.7	447.2	510	799	6206	3.2
西区	705.9	467.0	179	284	3510	1.9
仁和区	64.2	47.3	434	907	6290	3.3
米易县	370.8	78.1	130	266	4118	1.6
盐边县	1234.0	397.5	80	94	1800	0.6
一、住宿业	808.3	927.0	1041	1807	5219	2.4
内资企业	65.1	851.2	591	981	2432	1.3
有限责任公司	33.1	803.9	178	266	1522	1.1
其他有限责任公司	33.1	803.9	178	266	1522	1.1
私营企业	32.0	47.3	413	715	910	0.2
私营有限责任公司	32.0	47.3	413	715	910	0.2
旅游饭店	143.1	851.2	529	949	3622	1.7
旅游饭店	143.1	851.2	529	949	3622	1.7
一般旅馆	665.2	75.8	512	858	1597	0.7
经济型连锁酒店	368.7		80	142	170	0.0
其他一般旅馆	296.5	75.8	432	716	1427	0.7
二、餐饮业	1962.3	510.1	292	543	16705	8.3
正餐服务	1947.8	510.1	292	543	16625	8.3
正餐服务	1947.8	510.1	292	543	16625	8.3
快餐服务	14.5				80	
快餐服务	14.5				80	

12-9 规模以上服务业企业法人单位主要财务状况

(2019 年)

单位:千元

指标名称	单位数 (个)	资产总计	负债合计	所有者 权益合计	营业收入
攀枝花市	132	14365157	8891728	5473429	7664959
一、按县区分					
东区	69	5582277	3707654	1874623	5640329
西区	18	612256	477352	134904	290996
仁和区	22	2755981	1870499	885482	1144843
米易县	15	5220976	2722232	2498744	363316
盐边县	8	193667	113991	79676	225475
二、按国民经济行业门类分组					
交通运输、仓储和邮政业	48	3620290	3234439	385851	2423451
信息传输、软件和信息技术服务业	5	1447983	658909	789074	1014710
房地产业	8	1883903	563902	1320001	168877
租赁和商务服务业	24	3668241	2323078	1345163	1972253
科学研究和技术服务业	5	1701178	858460	842718	752184
水利、环境和公共设施管理业	2	253519	59952	193567	63333
居民服务、修理和其他服务业	14	148361	92932	55429	207218
教育	6	255021	224266	30755	100177
卫生和社会工作	6	954303	570239	384064	844497
文化、体育和娱乐业	14	432358	305551	126807	118259
三、按登记注册类型分组					
内资企业	132	14365157	8891728	5473429	7664959
国有企业	8	1799501	1705636	93865	1097754
集体企业	3	65902	31736	34166	76966
有限责任公司	36	9553012	5508484	4044528	3702806
股份有限公司	4	880480	89439	791041	478072
私营企业	80	2030244	1514253	515991	2285531
其他企业	1	36018	42180	-6162	23830

续 1		(2019 年)					单位:千元
指标名称	营业成本	税金及 附加	销售费用	管理费用	研发费用	财务费用	
攀枝花市	6203611	30082	311821	885562	249493	68477	
一、按县区分							
东区	4625331	19623	173961	582294	247217	53268	
西区	231432	1444	10831	39023		2909	
仁和区	926321	4977	108703	167357	475	11375	
米易县	242865	3116	15810	87243		746	
盐边县	177662	922	2516	9645	1801	179	
二、按国民经济行业门类分组							
交通运输、仓储和邮政业	2259632	11796	103430	183824	1000	26563	
信息传输、软件和信息技术服务业	813233	3618	79078	145572		5242	
房地产业	104046	2933	10493	50098		337	
租赁和商务服务业	1718671	4727	63397	118314		9958	
科学研究和技术服务业	393700	3589	24	50401	245711	20683	
水利、环境和公共设施管理业	40066	469	1649	15876	475	-299	
居民服务、修理和其他服务业	168278	389	6198	24466		431	
教育	62845	356	22132	19937	1067	1623	
卫生和社会工作	576983	249	7602	251409	1240	1994	
文化、体育和娱乐业	66157	1956	17818	25665		1945	
三、按登记注册类型分组							
内资企业	6203611	30082	311821	885562	249493	68477	
国有企业	967181	4256	3897	294184	2481	18957	
集体企业	20696	824	41982	11472		-11	
有限责任公司	3002432	12256	71275	271069	247012	22523	
股份有限公司	381217	2486	48303	111506		3456	
私营企业	1808145	10253	146364	192223		23559	
其他企业	23940	7		5108		-7	

续 3		(2019 年)					单位:千元
指标名称	营业利润	利润总额	所得税 费用	应付 职工薪酬	应交 增值税	平均 用工人数 (人)	
攀枝花市	41069	42443	21897	1694061	120689	20083	
一、按县区分							
东区	53406	49098	11743	1330693	86489	14154	
西区	10457	11081	1483	84813	5231	1838	
仁和区	-69057	-63886	3301	202960	14959	2452	
米易县	16405	16440	3093	54569	6033	1190	
盐边县	29858	29710	2277	21026	7977	449	
二、按国民经济行业门类分组							
交通运输、仓储和邮政业	-30879	-28864	9243	516891	34805	5735	
信息传输、软件和信息技术服务业	-35590	-37972		185833	27966	1120	
房地产业	1783	2636	422	46822	5796	1104	
租赁和商务服务业	58392	59761	7359	320567	22780	5702	
科学研究和技术服务业	34568	32939	1403	170427	17081	972	
水利、环境和公共设施管理业	8616	8575	2	14252	5532	136	
居民服务、修理和其他服务业	7476	8659	1407	55402	1649	1669	
教育	-1808	-752	-144	47909	943	643	
卫生和社会工作	-6234	-10722	1339	303218	127	2416	
文化、体育和娱乐业	4745	8183	866	32740	4010	586	
三、按登记注册类型分组							
内资企业	41069	42443	21897	1694061	120689	20083	
国有企业	-71478	-72105	-790	582470	2482	5469	
集体企业	2003	2176	364	51231	1190	739	
有限责任公司	78520	85007	10202	497030	57068	4344	
股份有限公司	-69357	-72918	5	98476	10416	694	
私营企业	105610	104530	12116	447453	49533	8689	
其他企业	-4229	-4247		17401		148	

13. 教育、科技、文化

EDUCATIOA ,SCIENCE ,TECHNOLOGY AND CULTURE

13 - 1 学校基本情况

项目	(2019 年)					单位:所、人	
	学校	毕业生	招生数	在校学生	教职工	专任教师	
普通小学	60	11787	11244	67284	5164	4777	
普通中学	54	22227	20130	59585	5570	5152	
其中:初中	44	12935	12556	37624	3703	3425	
高中	10	9292	7574	21961	1867	1727	
中等专业学校	4	3213	4363	10961	707	568	
特殊教育学校	1	19	26	113	39	30	

13 - 2 幼儿园基本情况

(2019 年)

单位:所、人

项 目	园 数	在园幼儿数	教职工数	单位:所、人		
				园 长	教 师	保健医
总计	192	32619	3805	251	1926	108
分办别						
#教育部门	38	10859	899	50	512	28
其他部门办	1	129	19	2	8	
地方企业办	14	2107	228	20	126	8
民 办	139	19524	2659	179	1280	72
分城乡						
城 区	119	17203	2377	169	1188	70
镇 区	46	9999	1058	54	542	25
乡 村	27	5417	370	28	196	13

13-3 普通小学分年龄人口入学情况

(2019年)

单位:人、%

指 标	合 计	城 区	镇 区	乡 村	女 生
在校学生数	67284	32065	22577	12642	32257
5岁及以下	97	70	14	13	70
6岁	8506	4483	2721	1302	4225
7岁	11028	5227	3721	2080	5182
8岁	10581	5089	3623	1869	5131
9岁	10651	4970	3649	2032	5124
10岁	10973	5207	3733	2033	5345
11岁	11643	5750	3845	2048	5532
12岁	3291	1193	1111	987	1423
13岁	340	64	112	164	138
14岁	110	11	26	73	54
15岁	64	1	22	41	33
适龄儿童入学率	100	100	100	100	100
适龄女童入学率	100	100	100	100	—

13-4 普通中小學生分布情况

(2019 年)

单位:人

项 目	学校数	毕业生数	招生数	在 校 学生数	女 生
一、小学	60	11787	11244	67284	32257
分办别					
#教育部门办	60	11787	11244	67284	32257
地方企业办					
民办					
分城乡					
城 区	20	5670	5353	32065	15449
镇 区	19	3798	3804	22577	10779
乡 村	21	2319	2087	12642	6029
二、中学	54	22227	20130	59585	29127
分办别					
#教育部门办	51	22227	19125	58026	28437
地方企业办					
民办	3		1005	1559	690
分城乡					
城 区	30	7397	7201	21812	10602
镇 区	16	4461	4209	12780	5988
乡 村	8	1077	1146	3032	1386

13-5 规模以上工业企业科技活动及相关情况

(2019年)

指标名称	计量单位	本年实际
企业数	个	333
其中:有 R&D 活动企业数	个	39
其中:有研发机构企业数	个	17
其中:有专利申请的企业数	个	28
其中:有新产品销售的企业数	个	30
其中:享受研究开发费用加计扣除的企业数	个	15
其中:国家级高新技术企业数	个	23
R&D 人员合计	人	1910
项目研究开发人员	人	1606
管理和服务人员	人	304
R&D 经费内部支出合计	万元	110707.4
R&D 经费外部支出合计	万元	8892.2
其中:对境内研究机构支出	万元	4208.7
对境内高等学校支出	万元	389.9
对境内企业支出	万元	4293.6
项目数	项	262
项目人员折合全时当量	人年	1058
项目经费内部支出	万元	121664.2
其中:政府资金	万元	830.6
机构数	个	28
机构人员合计	人	1545
其中:博士毕业	人	17
硕士毕业	人	205
机构经费支出	万元	28997.2
仪器和设备原价	万元	16436.6
专利申请数	件	736
其中:发明专利	件	275
有效发明专利数	件	1013
其中:已被实施	件	677
拥有注册商标	件	96
发表科技论文	篇	441
形成国家或行业标准	项	4
来自政府部门的研发资金	万元	2171.4
研究开发费用加计扣除减免税	万元	4600.5
高新技术企业减免税	万元	3957.4
技术改造经费支出	万元	18379.8
全部项目数	项	545
全部项目研究开发人员合计	人	3437
全部项目人员实际工作时间合计	人月	28203
全部项目经费内部支出合计	万元	186061.3
其中:政府资金	万元	1969.2
从事研究开发活动人员合计	人	4158
研究开发相关费用合计	万元	180263.2
R&D 经费内部支出合计与营业收入之比	%	0.59

13-6 规模以上工业企业 R&D 人员情况

(2019 年)

单位:人

	R&D 人员合计		
	全时人员	非全时人员	
总计	1910	1026	884
一、按企业规模分组			
大型	1161	608	553
中型	371	189	182
小型	374	225	149
微型	4	4	
二、按隶属关系分组			
中央	490	102	388
地方	15	5	10
其他	1405	919	486
三、按登记注册类型分组			
内资企业	1910	1026	884
集体企业	15	5	10
有限责任公司	1252	627	625
国有独资公司	41	7	34
其他有限责任公司	1211	620	591
股份有限公司	148	132	16
私营企业	495	262	233
私营独资企业	4	4	
私营有限责任公司	380	221	159
私营股份有限公司	111	37	74
四、按国民经济行业大类分组			
采矿业	564	414	150
煤炭开采和洗选业	262	210	52
黑色金属矿采选业	101	55	46
有色金属矿采选业	180	133	47

续 1

(2019 年)

单位:人

	R&D 人员合计		
	全时人员	非全时人员	
非金属矿采选业	21	16	5
制造业	1344	610	734
石油、煤炭及其他燃料加工业	4	1	3
化学原料和化学制品制造业	331	181	150
橡胶和塑料制品业	4	4	
非金属矿物制品业	61	56	5
黑色金属冶炼和压延加工业	443	90	353
有色金属冶炼和压延加工业	24	11	13
金属制品业	408	234	174
专用设备制造业	56	33	23
汽车制造业	13		13
电力、热力、燃气及水生产和供应业	2	2	
水的生产和供应业	2	2	
五、按经济成分分组			
公有经济	915	430	485
非公有经济	995	596	399
六、按企业控股情况分组			
国有控股	915	430	485
集体控股	672	409	263
其他	323	187	136
七、按地区分组			
东区	834	306	528
西区	359	280	79
仁和区	306	128	178
米易县	282	252	30
盐边县	129	60	69

续 2		(2019 年)		单位:人
		R&D 人员折合 全时当量合计 (人年)	应用研究人员	试验发展人员
总计		1278	179	1099
一、按企业规模分组				
大型		833	118	715
中型		233	36	197
小型		209	25	184
微型		4		4
二、按隶属关系分组				
中央		308	44	265
地方		6		6
其他		965	135	829
三、按登记注册类型分组				
内资企业		1278	179	1099
集体企业		6		6
有限责任公司		833	89	744
国有独资公司		21		21
其他有限责任公司		812	89	723
股份有限公司		127	32	95
私营企业		314	59	255
私营独资企业		4		4
私营有限责任公司		213	34	180
私营股份有限公司		96	25	71
四、按国民经济行业大类分组				
采矿业		425	58	367
煤炭开采和洗选业		205	24	181
黑色金属矿采选业		64		64
有色金属矿采选业		140	32	109

续 3

(2019 年)

单位:人

	R&D 人员折合 全时当量合计 (人年)		
		应用研究人员	试验发展人员
非金属矿采选业	15	3	13
制造业	851	121	730
石油、煤炭及其他燃料加工业	3		3
化学原料和化学制品制造业	240	34	206
橡胶和塑料制品业	4		4
非金属矿物制品业	16		16
黑色金属冶炼和压延加工业	282	44	238
有色金属冶炼和压延加工业	13		13
金属制品业	281	44	237
专用设备制造业	11		11
汽车制造业	3		3
电力、热力、燃气及水生产和供应业	2		2
水的生产和供应业	2		2
五、按经济成分分组			
公有经济	593	68	526
非公有经济	685	111	574
六、按企业控股情况分组			
国有控股	593	68	526
集体控股	456	90	366
其他	229	21	208
七、按地区分组			
东区	555	65	490
西区	226	24	202
仁和区	216	59	158
米易县	208	32	176
盐边县	73		73

13-7 规模以上工业企业 R&D 经费情况

(2019 年)

单位:万元

指标名称	R&D 经费 内部支出合计	(一)按活动	
		1. 应用 研究支出	2. 试验 发展支出
总计	110707.4	7403.1	103304.3
一、按企业规模分组			
大型	85600.6	6942.4	78658.2
中型	15150.0	378.3	14771.7
小型	9901.0	82.4	9818.6
微型	55.8		55.8
二、按隶属关系分组			
中央	71755.5	5922.3	65833.2
地方	940.3		940.3
其他	38011.6	1480.8	36530.8
三、按登记注册类型分组			
内资企业	110707.4	7403.1	103304.3
国有企业	940.3		940.3
有限责任公司	90336.5	6853.2	83483.3
国有独资公司	1622.7		1622.7
其他有限责任公司	88713.8	6853.2	81860.6
股份有限公司	3832.0	95.0	3737.0
私营企业	15598.6	454.9	15143.7
私营独资企业	55.8		55.8
私营有限责任公司	13567.1	372.5	13194.6
私营股份有限公司	1975.7	82.4	1893.3
四、按国民经济行业大类分组			
采矿业	20880.2	826.7	20053.5
煤炭开采和洗选业	9096.3	725.9	8370.4
黑色金属矿采选业	6192.7		6192.7
有色金属矿采选业	5131.1	95.0	5036.1

续 1

(2019 年)

单位:万元

指标名称	R&D 经费 内部支出合计	(一)按活动	
		1. 应用 研究支出	2. 试验 发展支出
非金属矿采选业	460.1	5.8	454.3
制造业	89506.4	6576.4	82930.0
石油、煤炭及其他燃料加工业	192.2		192.2
化学原料和化学制品制造业	11335.7	372.5	10963.2
橡胶和塑料制品业	615.6		615.6
非金属矿物制品业	892.7		892.7
黑色金属冶炼和压延加工业	70110.2	5922.3	64187.9
有色金属冶炼和压延加工业	1263.9		1263.9
金属制品业	4636.3	281.6	4354.7
专用设备制造业	279.8		279.8
汽车制造业	180.0		180.0
电力、热力、燃气及水生产和供应业	320.8		320.8
水的生产和供应业	320.8		320.8
五、按经济成分分组			
公有经济	87873.5	6648.2	81225.3
非公有经济	22833.9	754.9	22079.0
六、按企业控股情况分组			
国有控股	87873.5	6648.2	81225.3
集体控股	19834.3	549.9	19284.4
其他	2999.6	205.0	2794.6
七、按地区分组			
东区	75142.3	6127.3	69015.0
西区	10124.6	725.9	9398.7
仁和区	7879.5	454.9	7424.6
米易县	10248.0	95.0	10153.0
盐边县	7313.0		7313.0

续 2

(2019 年)

单位:万元

指标名称	R&D 经费内部支出合计			
	(二)按支出用途分组		(三)按资金来源分组	
	1. 经常费支出	2. 资产性支出	1. 政府资金	2. 企业资金
总计	110016.1	691.3	955.2	109752.2
一、按企业规模分组				
大型	85215.8	384.8	754.6	84846.0
中型	15123.8	26.2	5.2	15144.8
小型	9620.7	280.3	195.4	9705.6
微型	55.8			55.8
二、按隶属关系分组				
中央	71748.2	7.3	739.6	71015.9
地方	940.3			940.3
其他	37327.6	684.0	215.6	37796.0
三、按登记注册类型分组				
内资企业	110016.1	691.3	955.2	109752.2
国有企业	940.3			940.3
有限责任公司	89951.7	384.8	784.6	89551.9
国有独资公司	1622.7			1622.7
其他有限责任公司	88329.0	384.8	784.6	87929.2
股份有限公司	3832.0			3832.0
私营企业	15292.1	306.5	170.6	15428.0
私营独资企业	55.8			55.8
私营有限责任公司	13358.5	208.6	122.3	13444.8
私营股份有限公司	1877.8	97.9	48.3	1927.4
四、按国民经济行业大类分组				
采矿业	20838.2	42.0		20880.2
煤炭开采和洗选业	9054.3	42.0		9096.3
黑色金属矿采选业	6192.7			6192.7
有色金属矿采选业	5131.1			5131.1

续 3

(2019 年)

单位:万元

指标名称	R&D 经费内部支出合计			
	(二)按支出用途分组		(三)按资金来源分组	
	1. 经常费支出	2. 资产性支出	1. 政府资金	2. 企业资金
非金属矿采选业	460.1			460.1
制造业	88935.4	571.0	955.2	88551.2
石油、煤炭及其他燃料加工业	192.2			192.2
化学原料和化学制品制造业	11191.0	144.7	21.6	11314.1
橡胶和塑料制品业	615.6			615.6
非金属矿物制品业	836.7	56.0		892.7
黑色金属冶炼和压延加工业	70102.9	7.3	717.0	69393.2
有色金属冶炼和压延加工业	1263.9			1263.9
金属制品业	4273.3	363.0	164.0	4472.3
专用设备制造业	279.8		22.6	257.2
汽车制造业	180.0		30.0	150.0
电力、热力、燃气及水生产和供应业	242.5	78.3		320.8
水的生产和供应业	242.5	78.3		320.8
五、按经济成分分组				
公有经济	87824.2	49.3	739.6	87133.9
非公有经济	22191.9	642.0	215.6	22618.3
六、按企业控股情况分组				
国有控股	87824.2	49.3	739.6	87133.9
集体控股	19527.8	306.5	200.6	19633.7
其他	2664.1	335.5	15.0	2984.6
七、按地区分组				
东区	74799.5	342.8	754.6	74387.7
西区	10054.6	70.0	91.5	10033.1
仁和区	7630.3	249.2	56.1	7823.4
米易县	10218.7	29.3	23.0	10225.0
盐边县	7313.0		30.0	7283.0

13-8 规模以上非工业企业法人单位科技活动及相关情况

(2019 年)

指标名称	计量单位	本年实际
企业数	个	112
其中:有 R&D 活动企业数	个	6
其中:有研发机构企业数	个	3
其中:有专利申请的企业数	个	6
其中:享受研究开发费用加计扣除的企业数	个	5
其中:国家级高新技术企业数	个	2
R&D 人员合计	人	461
项目研究开发人员	人	414
管理和服务人员	人	47
R&D 经费内部支出合计	万元	21147.9
项目数	项	205
项目人员折合全时当量	人年	351
项目经费内部支出	万元	24088.7
其中:政府资金	万元	438.3
机构数	个	20
机构人员合计	人	499
其中:博士毕业	人	30
硕士毕业	人	197
机构经费支出	万元	26647.8
仪器和设备原价	万元	52127.5
专利申请数	件	746
其中:发明专利	件	567
有效发明专利数	件	1793
其中:已被实施	件	1146
专利所有权转让及许可数	件	4
专利所有权转让及许可收入	万元	7091.0
发表科技论文	篇	297
形成国家或行业标准	项	16
来自政府部门的研发资金	万元	2859.1
研究开发费用加计扣除减免税	万元	5337.3
全部项目数	项	518
全部项目研究开发人员合计	人	1797
全部项目人员实际工作时间合计	人月	15838
全部项目经费内部支出合计	万元	56938.6
其中:政府资金	万元	882.3
从事研究开发活动人员合计	人	1922
研究开发相关费用合计	万元	68143.8
R&D 经费内部支出合计与营业收入之比	%	0.80

13-9 规模以上非工业企业法人单位 R&D 人员情况

(2019 年)

单位:人

	R&D 人员合计		
	全时人员	非全时人员	
总计	461	330	131
一、按企业规模分组			
大型	401	297	104
中型	46	23	23
微型	14	10	4
二、按隶属关系分组			
中央	461	330	131
三、按登记注册类型分组			
内资企业	461	330	131
有限责任公司	461	330	131
四、按国民经济行业大类分组			
建筑业	214	129	85
房屋建筑业	18	16	2
土木工程建筑业	196	113	83
科学研究和技术服务业	225	184	41
研究和试验发展	187	168	19
专业技术服务业	38	16	22
水利、环境和公共设施管理业	8	7	1
生态保护和环境治理业	8	7	1
卫生和社会工作	14	10	4
卫生	14	10	4
五、按经济成分分组			
公有经济	461	330	131
六、按企业控股情况分组			
国有控股	461	330	131
七、按地区分组			
东区	453	323	130
仁和区	8	7	1

续 2	(2019 年)		单位:人
	R&D 人员折合 全时当量合计 (人年)	应用研究人员	试验发展人员
总计	332	64	268
一、按企业规模分组			
大型	293	53	239
中型	32	11	21
微型	8		8
二、按隶属关系分组			
中央	332	64	268
三、按登记注册类型分组			
内资企业	332	64	268
有限责任公司	332	64	268
四、按国民经济行业大类分组			
建筑业	151	21	131
房屋建筑业	15	10	5
土木工程建筑业	136	11	126
科学研究和技术服务业	167	43	124
研究和试验发展	141	32	109
专业技术服务业	26	11	15
水利、环境和公共设施管理业	6		6
生态保护和环境治理业	6		6
卫生和社会工作	8		8
卫生	8		8
五、按经济成分分组			
公有经济	332	64	268
六、按企业控股情况分组			
国有控股	332	64	268
七、按地区分组			
东区	327	64	263
仁和区	6		6

13 - 10 规模以上非工业企业法人单位 R&D 经费情况

(2019 年)

单位:万元

指标名称	R&D 经费 内部支出合计	(一)按活动	
		1. 应用 研究支出	2. 试验 发展支出
总计	21147.9	1844.8	19303.1
一、按企业规模分组			
大型	20049.5	1729.2	18320.3
中型	1057.6	115.6	942.0
微型	40.8		40.8
二、按隶属关系分组			
中央	21147.9	1844.8	19303.1
三、按登记注册类型分组			
内资企业	21147.9	1844.8	19303.1
有限责任公司	21147.9	1844.8	19303.1
其他有限责任公司	21147.9	1844.8	19303.1
四、按国民经济行业大类分组			
建筑业	14285.2	1293.4	12991.8
房屋建筑业	760.2	232.6	527.6
土木工程建筑业	13525.0	1060.8	12464.2
科学研究和技术服务业	6766.5	551.4	6215.1
研究和试验发展	5764.3	435.8	5328.5
专业技术服务业	1002.2	115.6	886.6
水利、环境和公共设施管理业	55.4		55.4
生态保护和环境治理业	55.4		55.4
卫生和社会工作	40.8		40.8
卫生	40.8		40.8
五、按经济成分分组			
公有经济	21147.9	1844.8	19303.1
六、按企业控股情况分组			
国有控股	21147.9	1844.8	19303.1
七、按地区分组			
东区	21092.5	1844.8	19247.7
仁和区	55.4		55.4

续2 (2019年) 单位:万元

指标名称	R&D 经费内部支出合计			
	(二)按支出用途分组		(三)按资金来源分组	
	1. 经常费支出	2. 资产性支出	1. 政府资金	2. 企业资金
总计	19971.8	1176.1	1080.2	20067.7
一、按企业规模分组				
大型	18873.4	1176.1	908.1	19141.4
中型	1057.6		172.1	885.5
微型	40.8			40.8
二、按隶属关系分组				
中央	19971.8	1176.1	1080.2	20067.7
三、按登记注册类型分组				
内资企业	19971.8	1176.1	1080.2	20067.7
有限责任公司	19971.8	1176.1	1080.2	20067.7
其他有限责任公司	19971.8	1176.1	1080.2	20067.7
四、按国民经济行业大类分组				
建筑业	14285.2			14285.2
房屋建筑业	760.2			760.2
土木工程建筑业	13525.0			13525.0
科学研究和技术服务业	5590.4	1176.1	1080.2	5686.3
研究和试验发展	4588.2	1176.1	908.1	4856.2
专业技术服务业	1002.2		172.1	830.1
水利、环境和公共设施管理业	55.4			55.4
生态保护和环境治理业	55.4			55.4
卫生和社会工作	40.8			40.8
卫生	40.8			40.8
五、按经济成分分组				
公有经济	19971.8	1176.1	1080.2	20067.7
六、按企业控股情况分组				
国有控股	19971.8	1176.1	1080.2	20067.7
七、按地区分组				
东区	19916.4	1176.1	1080.2	20012.3
仁和区	55.4			55.4

13 - 11 艺术表演团体基本情况

(2019 年)

指 标	单 位	文化艺术中心
一、机构	个	1
二、从业人员	人	143
三、本年新排剧目	个	6
#创作首演	个	6
四、国内演出场次	场	105
#农村演出	场	25
五、国内观众人次	千人次	63
六、总收入	千元	26597
#演出收入	千元	114
七、总支出	千元	26117
#从业人员劳动报酬	千元	16587
排练制作费	千元	447
演出费	千元	178
八、固定资产原值	千元	22843
九、公用房屋建筑面积	平方米	13056.8

13 - 12 文化馆基本情况

(2019年)

指 标	单 位	合计	(2019年)					
			市文化馆	东 区 文化馆	西 区 文化馆	仁和区 文化馆	米易县 文化馆	盐边县 文化馆
一、机构数	个	6	1	1	1	1	1	1
一、机构数	个	6	1	1	1	1	1	1
二、从业人数	人	78	26	17	8	5	3	19
三、举办展览	个	80	34	6	6	14	10	10
四、组织文艺活动	次	737	133	15	37	92	100	360
五、举办培训班	班次	513	53	40	16	74	10	320
#结业人次	人次	50590	4360	680	450	3200	900	41000
六、藏书	册							
七、总收入	千元	19643	9545	2637	1661	1,758	852	3190
八、总支出	千元	20304	9565	2640	1766	1,980	1163	3190
#劳动报酬	千元	9046	3830	2073	64		489	2590
九、固定资产原值	千元	19818.5	9130	4213.5	351	158	4242	1724
十、公用房屋建筑面积	平方米	16883	4551	4408	1900	1800	1200	3024

13 - 13 公共图书馆基本情况

(2019 年)

指 标	单 位	(2019 年)						
		合计	市图书馆	东 区 图书馆	西 区 图书馆	仁和区 图书馆	米易县 图书馆	盐边县 图书馆
一、职工人数	人	52	28	3	5	9	5	2
二、总藏量	千册	1000.59	478.621	24.52	42.23	213	193.5	48.4
三、书架单层总长度	千米	852.788	846.78	0.064	0.39	2	3.674	0.1
四、总流通人次	千人次	498.673	312	12.7	4.8	94.023	63.85	11.3
#书刊外借人次	千人次	257.13	161	11.5	2.16	54.56	23.91	4
五、总收入	千元	10392	7115	528	685	384	1157	523
六、总支出	千元	10425	7114	486	685	384	1157	599
#图书购置费	千元	598.2	450	49	19	48	32.2	
七、本年新购图书	千册	48.797	7.58	3.067	20	2.5	9.75	5.9
八、固定资本原值	千元	19598	13672	1060	210	371	4165	120
九、增加值	千元	275	275					
十、公用房屋建筑面积	平方米	20785.74	6933.74	190	1200	3026	9036	400
十一、阅览室座席数	个	2113	512	35	200	700	496	170
十二、发放借书证数	千个	419.382	22.67	0.4	370	17.019	8.96	0.333

14. 卫生、体育、广播电视及其他

PUBLIC HEALTH, SPORTS, BROADCASTING
AND TELEVISION, OTHER SOCIAL ACTIVITIES

14-1 全市卫生机构、床位、人员数

(2019年)

机构分类	机构数 (个)	实有 床位 (张)	人员 合计 (人)	卫生技术	其他技术	管理 人员 (人)	工勤 人员 (人)
				人员合计 (人)	人 (人)		
总 计	1113	10453	13396	10822	325	700	1089
市	605	8456	10115	8360	288	523	854
县	508	1997	3281	2462	37	177	235
一、医院合计	31	9460	8802	7272	195	484	851
市	18	7977	7227	5981	186	382	678
县	13	1483	1575	1291	9	102	173
综合医院	20	6590	6164	5157	141	339	527
中医医院	4	394	490	401		25	64
中西医结合医院	1	1200	1300	1077	41	48	134
专科医院	6	1276	848	637	13	72	126
二、社区卫生服务中心(站)	48	58	841	724	19	38	60
三、卫生院小计	43	676	1034	903	19	72	40
市	15	229	349	316	4	16	13
县	28	447	685	587	15	56	27
四、门诊部合计	4		47	42	2	2	1
市	1		10	10			
五、采血机构	1		60	47	3	3	7
六、妇幼保健院(所、站)	6	221	528	442	8	33	45
七、专科疾病防治院(所、站)	1	38	152	47	58	30	17
八、疾病预防控制中心	6		275	218	19	20	18
九、卫生监督所	6		97	57		7	33
十、其它卫生机构	1		14		2	11	1

14-2 全市卫生机构技术人员概览

(2019 年)

单位:人

机构分类	卫生技术人员合计						
	执业 医生	职业助 理医生	注册 护士	药剂 人员	检验 人员	其他	
总 计	10822	3729	327	4964	475	417	325
市	8360	2925	185	3943	380	318	288
县	2462	804	142	1021	95	99	37
一、医院合计	7272	2273	65	3759	346	269	195
市	5981	1887	41	3126	285	215	186
县	1291	386	24	633	61	54	9
综合医院	5157	1649	40	2688	236	189	141
中医医院	401	112	13	192	21	15	0
中西医结合医院	1077	354	4	523	49	27	41
专科医院	637	158	8	356	40	38	13
二、社区卫生服务中心(站)	724	225	34	368	49	20	19
三、卫生院小计	903	245	99	334	47	21	19
市	316	77	35	133	22	3	4
县	587	168	64	201	25	18	15
四、门诊部合计	42	16	1	16	3	2	2
市	10	4		4	1	1	
五、采血机构	47	8	1	22	1	15	3
六、妇幼保健院(所、站)	442	147	5	213	15	30	8
七、专科疾病防治院(所、站)	47	25	1	12	1	5	58
八、疾病预防控制中心	218	101	5	18	2	54	19
九、卫生监督所	57						
十、其它卫生机构							2

14-3 攀枝花市举办体育业务

项 目	单 位	2019 年
一、举办运动会或比赛情况		
举办综合运动会次数	次	4
举办单项比赛次数	次	296
二、举办全民健身活动情况		
举办全民健身活动次数	次	86
#1000 人以上的活动	次	18
参加活动人数	人	148200
三、等级运动员发展人数	人	57
#女性	人	28
四、等级裁判员发展人数	人	100
#女性	人	12
五、公共体育运动场地		
#体育场地个数	个	257
体育场馆数	个	20
#使用场次	次	1552
六、体育学校	所	3
少年儿童业余体校	所	3
在校学生	人	516
专职教练员	人	32

14-4 攀枝花市举办体育业务情况

(2019年)

项目	投资金额(万元)		举办全民健身活动情况		
	举办综合运动会次数(次)	举办单项比赛次数(次)	举办全民健身活动次数(次)	其中:1000人以上的活动	参加人数(人次)
总计	4	296	86	18	148200
直属小计	2	259	32	6	102000
东 区		4	3	2	2600
西 区		23	38	1	25000
仁和区		3	6	5	8000
米易县	1	3	3	2	2600
盐边县	1	4	4	2	8000

14-5 攀枝花市全民健身活动设施情况

项目	数量	占地面积 (平方米)	建筑面积 (平方米)	(2019年)				
				投资金额(万元)				
				总计	国家投入	省投入	地级投入	县投入
合 计	335	22033.6	21030	325.9666			61.6666	264.3
室外全民健身公园、广场	2			240.4				240.4
健身路径	116	17440	16700	38.0784			34.1784	3.9
乒乓球台	216	4263.6	4000	27.4882			27.4882	
乒乓球房	1	330	330	20				20

14-6 广播电视覆盖情况

(2019年)			
指 标	人 口 数 (万人)	覆盖人口 (万人)	覆盖率 (%)
一、广 播	108.35	107.53	99.24
中央台第一套节目	108.35	99.89	92.19
省台第一套节目	108.35	94.53	87.25
市台节目	108.35	93.88	86.65
县级台节目	108.35	30.69	28.32
二、电 视	108.35	107.88	99.57
中央台第一套节目	108.35	104.26	96.23
省台第一套节目	108.35	98.51	90.92
市台节目	108.35	95.35	88.00

14-7 县级广播电视基本情况

(2019年)

指 标	单 位	合 计	(2019年)				
			东 区	西 区	仁和区	米易县	盐边县
乡广播电视站	个	43	1	1	13	12	16
通广播村	个	343	9	10	72	88	164
通电视的村	个	352	9	10	81	88	164
通广播的乡	个	44	1	1	14	12	16
通电视的乡	个	44	1	1	14	12	16

14-8 档案馆藏、室藏及利用情况

(2019 年)

指 标	单 位	合 计
一、综合档案馆馆藏		
全宗	个	838
案卷	卷	1471799
以件为保管单位档案	件	1761381
录音磁带、录像磁带、影片档案	盘	4683
照片档案	张	131589
实物档案	件	7447
二、综合档案馆利用		
开放档案案卷	卷	248127
利用档案	人次	48859
	卷(件)次	50828
爱国主义教育基地	个	6
本年举办档案展览	个	8
本年参观档案展览人次	人次	23431
三、室藏及利用		
机构数	个	4
档案专(兼)职人员	个	361
案卷	卷	1664577
以件为保管单位档案	件	2736483
录音磁带、录像磁带、影片档案	盘	5921
照片档案	张	82587
实物档案	件	10188
利用档案	人次	20390
	卷次	55881

二、附 录

ADDENDUM

PANZHIHUA STATSTICAL YEARBOOK 2020

攀枝花统计年鉴 2020

附 - 1 2019 年各市(州)主要经济指标及排序

市(州)	辖区面积 (平方公里)		年末户籍 人口(万人)		年末常住 人口(万人)		城镇化率 (%)	
	绝对数	排序	绝对数	排序	绝对数	排序	比上年 ± %	排序
全省	486052		9099.5		8375.0		53.79	
成都市	14335	8	1502.3	1	1658.1	1	74.41	1
自贡市	4381	21	320.1	16	292.2	15	54.09	4
攀枝花市	7414	14	108.4	20	121.4	19	66.77	2
泸州市	12232	13	508.6	7	432.9	7	52.00	7
德阳市	5911	17	384.5	10	356.1	9	53.89	5
绵阳市	20248	4	531.4	5	487.7	5	54.13	3
广元市	16319	6	298.7	17	267.5	16	47.20	14
遂宁市	5322	20	362.3	12	318.9	13	51.52	8
内江市	5385	19	408.2	9	370.0	8	50.58	10
乐山市	12723	10	349.1	13	327.1	11	53.36	6
南充市	12519	11	723.4	2	643.5	2	49.72	11
眉山市	7140	15	342.3	14	299.5	14	47.83	13
宜宾市	13271	9	551.4	4	457.3	6	51.19	9
广安市	6341	16	458.8	8	325.1	12	43.26	18
达州市	16588	5	658.6	3	574.1	3	47.14	15
雅安市	15046	7	153.0	18	154.1	18	48.37	12
巴中市	12297	12	365.6	11	331.9	10	43.35	17
资阳市	5747	18	342.2	15	250.3	17	44.15	16
阿坝州	83002	2	90.0	21	94.6	21	41.15	19
甘孜州	150396	1	109.7	19	119.9	20	32.94	21
凉山州	60294	3	530.9	6	492.8	4	37.13	20

续 1

市(州)	地区生产总值 (亿元)				第一产业增加值 (亿元)			
	绝对数	排序	比上年 ± %	排序	绝对数	排序	比上年 ± %	排序
全省	46615.8		7.5		4807.2		2.8	
成都市	17012.7	1	7.8	7	612.2	1	2.5	20
自贡市	1428.5	11	7.8	7	202.4	12	2.9	7
攀枝花市	1010.1	15	6.3	18	91.7	19	3.4	1
泸州市	2081.3	6	8.0	4	217.0	10	2.6	18
德阳市	2335.9	4	7.2	15	234.6	9	2.5	20
绵阳市	2856.2	2	8.1	2	302.5	5	2.9	7
广元市	941.9	16	7.5	12	153.0	15	3.1	3
遂宁市	1345.7	13	8.1	2	185.2	14	2.7	16
内江市	1433.3	10	7.8	7	240.5	8	2.9	7
乐山市	1863.3	8	7.6	11	242.7	7	2.8	14
南充市	2322.2	5	8.0	4	404.3	2	2.9	7
眉山市	1380.2	12	7.5	12	199.2	13	3.0	6
宜宾市	2601.9	3	8.8	1	277.6	6	2.9	7
广安市	1250.4	14	7.5	12	204.3	11	2.8	14
达州市	2041.5	7	7.7	10	344.8	4	2.9	7
雅安市	723.8	19	8.0	4	128.1	17	3.1	3
巴中市	754.3	18	6.0	20	124.0	18	2.6	18
资阳市	777.8	17	7.0	16	142.1	16	2.7	16
阿坝州	390.1	20	6.1	19	67.1	20	3.1	3
甘孜州	388.5	21	6.5	17	66.5	21	2.9	7
凉山州	1676.3	9	5.6	21	367.7	3	3.3	2

续 2

市(州)	第二产业增加值 (亿元)				第三产业增加值 (亿元)			
	绝对数	排序	比上年 ± %	排序	绝对数	排序	比上年 ± %	排序
全省	17365.3		7.5		24443.3		8.5	
成都市	5244.6	1	7.0	17	11155.9	1	8.6	12
自贡市	572.7	10	8.2	7	653.4	12	8.7	11
攀枝花市	550.7	12	5.7	18	367.7	19	8.5	14
泸州市	1021.9	5	8.2	7	842.4	7	9.5	5
德阳市	1184.4	3	7.8	13	916.9	6	7.7	19
绵阳市	1151.3	4	8.0	11	1402.4	2	9.4	6
广元市	389.7	16	8.2	7	399.2	15	8.4	17
遂宁市	615.3	9	8.7	6	545.2	14	9.8	1
内江市	489.9	14	8.9	5	702.9	10	8.8	10
乐山市	801.9	7	8.0	11	818.8	8	8.6	12
南充市	937.6	6	9.4	3	980.4	5	9.3	7
眉山市	527.1	13	7.8	13	653.9	11	9.1	9
宜宾市	1308.9	2	9.6	2	1015.3	3	9.8	1
广安市	411.0	15	8.2	7	635.1	13	8.5	14
达州市	706.3	8	9.4	3	990.4	4	8.4	17
雅安市	227.2	19	7.8	13	368.5	18	9.7	3
巴中市	242.1	17	2.9	20	388.2	17	9.3	7
资阳市	237.7	18	7.3	16	398.1	16	8.5	14
阿坝州	96.2	20	4.9	19	226.8	21	7.5	20
甘孜州	89.0	21	13.1	1	232.9	20	4.8	21
凉山州	559.8	11	2.1	21	748.9	9	9.7	3

续 3

市(州)	工业增加值 (亿元)				人均 GDP (元)			
	绝对数	排序	比上年 ± %	排序	绝对数	排序	比上年 ± %	排序
全省	13365.7		7.9		55774		7.0	
成都市	4118.4	1	7.8	16	103386	1	6.0	17
自贡市	419.2	12	8.0	15	48904	7	7.4	11
攀枝花市	474.8	9	6.0	18	82460	2	7.2	12
泸州市	678.1	6	8.7	9	48105	8	7.9	5
德阳市	1085.9	2	8.2	14	65745	3	6.7	16
绵阳市	864.3	4	8.7	9	58685	4	7.6	8
广元市	291.1	15	8.8	5	35262	17	7.2	12
遂宁市	491.6	8	8.7	9	42113	11	8.9	1
内江市	381.6	14	9.0	4	38743	13	8.6	2
乐山市	680.3	5	8.8	5	56999	6	7.6	8
南充市	620.8	7	9.1	3	36073	15	7.9	5
眉山市	391.3	13	8.5	13	46168	10	7.2	12
宜宾市	990.8	3	9.5	2	57003	5	8.3	3
广安市	288.7	16	8.8	5	38522	14	7.5	10
达州市	463.5	11	8.7	9	35625	16	7.2	12
雅安市	205.5	17	7.5	17	46984	9	7.8	7
巴中市	128.4	19	3.5	19	22716	21	5.9	18
资阳市	171.5	18	8.8	5	31019	20	8.1	4
阿坝州	80.3	20	2.2	20	41278	12	5.7	20
甘孜州	74.6	21	13.2	1	32440	19	5.9	18
凉山州	465.1	10	2.0	21	34085	18	4.6	21

续 4

市(州)	第一产业增加值占 GDP 的比重(%)		第二产业增加值占 GDP 的比重(%)		第三产业增加值占 GDP 的比重(%)	
	实绩	排序	实绩	排序	实绩	排序
全省	10.3		37.3		52.4	
成都市	3.6	21	30.8	18	65.6	1
自贡市	14.2	13	40.1	10	45.7	12
攀枝花市	9.1	20	54.5	1	36.4	21
泸州市	10.4	18	49.1	4	40.5	17
德阳市	10.0	19	50.7	2	39.3	19
绵阳市	10.6	17	40.3	9	49.1	8
广元市	16.2	11	41.4	7	42.4	15
遂宁市	13.8	14	45.7	5	40.5	17
内江市	16.8	8	34.2	13	49.0	9
乐山市	13.0	15	43.0	6	44.0	14
南充市	17.4	4	40.4	8	42.2	16
眉山市	14.4	12	38.2	11	47.4	11
宜宾市	10.7	16	50.3	3	39.0	20
广安市	16.3	10	32.9	15	50.8	7
达州市	16.9	7	34.6	12	48.5	10
雅安市	17.7	3	31.4	17	50.9	6
巴中市	16.4	9	32.1	16	51.5	4
资阳市	18.3	2	30.6	19	51.1	5
阿坝州	17.2	5	24.7	20	58.1	3
甘孜州	17.1	6	22.9	21	60.0	2
凉山州	21.9	1	33.4	14	44.7	13

续 5

市(州)	工业化率 (%)		规模以上工业 企业单位数(个)		规模以上 工业增加值	
	绝对数	排序	绝对数	排序	比上年±%	排序
全省	28.7		14426		8.0	
成都市	24.2	15	3588	1	7.8	17
自贡市	29.3	9	547	12	9.5	12
攀枝花市	47.0	1	333	15	5.7	18
泸州市	32.6	6	664	7	10.0	3
德阳市	46.5	2	1352	2	8.8	16
绵阳市	30.3	8	1050	3	10.0	3
广元市	30.9	7	518	13	9.6	10
遂宁市	36.5	4	573	11	9.8	6
内江市	26.6	14	329	16	9.5	12
乐山市	36.5	4	609	8	9.8	6
南充市	26.7	13	769	5	10.0	3
眉山市	28.3	11	596	10	9.8	6
宜宾市	38.1	3	824	4	10.4	2
广安市	23.1	16	597	9	9.3	14
达州市	22.7	17	668	6	9.6	10
雅安市	28.4	10	349	14	9.8	6
巴中市	17.0	21	326	17	3.4	19
资阳市	22.0	18	285	18	9.0	15
阿坝州	20.6	19	107	20	1.7	20
甘孜州	19.2	20	55	21	14.5	1
凉山州	27.7	12	282	19	1.7	20

续6

市(州)	规模以上工业 利润总额(亿元)		规模以上工业 营业收入(亿元)		全社会固定 资产投资	
	绝对数	排序	绝对数	排序	比上年 ± %	排序
全省	2900.0		30941.3		10.2	
成都市	657.3	1	9177.2	1	10.0	17
自贡市	51.2	15	852.4	14	13.0	4
攀枝花市	120.4	8	693.6	17	9.7	18
泸州市	177.6	5	1852.4	3	11.9	13
德阳市	206.0	4	1244.0	9	10.5	15
绵阳市	126.2	6	1494.8	6	13.6	2
广元市	87.3	13	757.7	16	12.7	6
遂宁市	99.4	10	1218.6	10	12.0	11
内江市	35.4	18	803.8	15	12.1	10
乐山市	126.2	6	1274.6	8	12.3	7
南充市	220.5	3	1897.5	2	13.3	3
眉山市	68.4	14	1159.0	11	12.3	7
宜宾市	415.5	2	1649.6	4	12.9	5
广安市	88.6	12	1368.3	7	10.6	14
达州市	95.0	11	1568.1	5	12.0	11
雅安市	38.3	16	513.1	18	10.5	15
巴中市	25.3	19	1006.5	13	-10.7	21
资阳市	36.0	17	488.8	19	-6.8	20
阿坝州	10.8	21	343.7	21	12.2	9
甘孜州	12.7	20	476.8	20	8.2	19
凉山州	105.4	9	1093.5	12	13.8	1

续 7

市(州)	房地产开发投资额 (亿元)				社会消费品零售总额 (亿元)			
	绝对数	排序	比上年 ± %	排序	绝对数	排序	比上年 ± %	排序
全省	6573.2		15.4		21342.98		10.4	
成都市	2606.8	1	14.9	7	8313.40	1	9.9	17
自贡市	213.1	9	1.8	17	598.89	10	10.8	5
攀枝花市	102.8	17	2.4	15	240.55	19	10.2	14
泸州市	399.0	2	25.3	4	1032.13	6	11.4	1
德阳市	168.1	12	12.2	10	893.99	7	10.6	9
绵阳市	264.1	7	29.1	2	1419.47	2	11.1	3
广元市	88.0	19	3.7	12	425.27	16	10.3	13
遂宁市	176.1	11	2.2	16	479.06	15	10.7	7
内江市	159.7	14	2.7	14	577.33	11	10.4	11
乐山市	222.2	8	14.0	9	766.51	8	10.7	7
南充市	383.3	4	23.6	5	1241.09	3	11.3	2
眉山市	398.8	3	55.1	1	556.05	13	10.5	10
宜宾市	357.4	5	14.5	8	1045.06	5	10.4	11
广安市	291.2	6	22.3	6	564.31	12	10.8	5
达州市	202.3	10	29.1	2	1098.89	4	11.0	4
雅安市	88.2	18	3.4	13	271.14	18	10.2	14
巴中市	133.6	16	-14.9	19	507.47	14	8.0	20
资阳市	144.4	15	9.1	11	387.05	17	9.8	18
阿坝州	2.1	21	-31.6	21	101.03	21	6.0	21
甘孜州	5.3	20	-17.6	20	119.43	20	9.7	19
凉山州	166.8	13	-8.2	18	704.87	9	10.1	16

续 8

市(州)	一般公共预算收入 (亿元)		一般公共预算支出 (亿元)	
	绝对数	排序	绝对数	排序
全省	4070.7		10349.6	
成都市	1483.0	1	2006.8	1
自贡市	61.2	15	232.4	18
攀枝花市	63.0	14	137.0	21
泸州市	159.6	3	443.4	6
德阳市	125.0	6	288.2	13
绵阳市	131.1	5	453.3	5
广元市	48.5	17	259.3	16
遂宁市	69.1	12	268.2	15
内江市	63.6	13	272.0	14
乐山市	116.7	8	316.7	9
南充市	123.3	7	555.3	3
眉山市	110.8	9	259.2	17
宜宾市	175.5	2	464.0	4
广安市	85.7	11	304.8	12
达州市	107.6	10	418.3	7
雅安市	43.0	19	145.6	20
巴中市	47.7	18	311.8	10
资阳市	53.1	16	190.6	19
阿坝州	26.4	21	307.6	11
甘孜州	34.1	20	402.1	8
凉山州	153.6	4	738.5	2

续9

市(州)	农村居民人均可支配收入(元)				城镇居民人均可支配收入(元)			
	绝对数	排序	比上年 ± %	排序	绝对数	排序	比上年 ± %	排序
全省	14670		10.0		36154		8.8	
成都市	24357	1	10.0	17	45878	1	8.9	11
自贡市	17277	7	10.1	13	36622	9	9.0	9
攀枝花市	18352	2	9.8	20	41864	2	8.7	18
泸州市	16531	10	10.3	7	37252	4	9.1	8
德阳市	18249	3	10.0	17	37222	5	8.8	14
绵阳市	17735	5	10.1	13	37454	3	8.8	14
广元市	13127	20	10.7	3	33481	20	9.4	5
遂宁市	16358	13	10.2	10	34854	15	9.5	2
内江市	16450	11	10.3	7	36059	11	9.3	6
乐山市	16728	9	10.2	10	36676	8	8.9	11
南充市	15027	15	10.6	4	33749	18	9.5	2
眉山市	18177	4	9.7	21	36743	6	9.0	9
宜宾市	16999	8	10.4	6	36694	7	9.6	1
广安市	16445	12	10.1	13	36005	12	8.8	14
达州市	15504	14	10.3	7	33823	17	9.5	2
雅安市	14586	16	10.1	13	35043	14	8.8	14
巴中市	13232	19	10.2	10	33663	19	9.2	7
资阳市	17592	6	9.9	19	36236	10	8.7	18
阿坝州	14252	17	10.5	5	35470	13	8.5	21
甘孜州	12808	21	10.8	1	34831	16	8.9	11
凉山州	13908	18	10.8	1	33044	21	8.6	20

附 - 2 2019 年各县(市、区)主要经济指标及排序

县(市、区)	年末常住人口 (万人)		地区生产总值 (亿元)			
	绝对数	排序	绝对数	排序	比上年 ± %	排序
成都市						
锦江区	71.6	42	1122.24	7	7.2	110
青羊区	85.6	24	1283.94	5	7.2	110
金牛区	122.0	3	1289.70	4	7.4	101
武侯区	192.5	1	2795.16	1	7.7	83
成华区	96.0	14	1060.03	8	7.9	63
龙泉驿区	94.6	15	1318.88	3	4.0	170
青白江区	44.0	83	525.89	17	9.5	6
新都区	91.8	19	824.80	11	8.0	51
温江区	54.5	67	595.57	14	8.1	38
金堂县	72.0	41	440.44	23	8.7	14
双流区	151.5	2	1524.34	2	9.1	8
郫都区	86.6	22	1188.21	6	8.5	19
大邑县	51.5	73	285.69	54	8.3	27
蒲江县	26.1	119	167.82	92	8.5	19
新津县	33.7	104	374.72	37	8.6	17
都江堰市	70.3	45	424.51	27	8.0	51
彭州市	78.1	34	525.48	18	10.5	1
邛崃市	62.0	56	330.73	49	9.0	10
崇州市	66.7	50	381.11	33	8.6	17
简阳市	107.0	9	553.41	16	8.4	24
自贡市						
自流井区	54.4	68	355.03	43	6.2	146
贡井区	29.3	114	142.12	102	7.7	83
大安区	40.2	91	165.29	95	7.2	110
沿滩区	37.6	96	217.62	69	10.1	2
荣县	55.2	66	219.95	67	7.5	92
富顺县	75.5	36	328.48	50	8.2	34
攀枝花市						
东区	36.5	99	432.49	26	7.0	120
西区	13.7	147	82.00	126	0.2	183
仁和区	28.0	116	223.01	65	7.5	92
米易县	23.1	123	148.83	100	6.3	144
盐边县	20.1	131	123.80	117	6.4	136

续 1

县(市、区)	年末常住人口 (万人)		地区生产总值 (亿元)			
	绝对数	排序	绝对数	排序	比上年 ± %	排序
泸州市						
江阳区	62.9	54	600.25	13	9.1	8
纳溪区	47.0	78	191.25	78	7.1	115
龙马潭区	40.1	92	358.52	41	10.0	3
泸县	85.0	25	378.45	36	6.4	136
合江县	70.6	43	243.17	61	7.8	73
叙永县	58.3	63	137.34	108	6.8	127
古蔺县	69.0	47	172.29	88	6.4	136
德阳市						
旌阳区	76.8	35	682.23	12	7.7	83
中江县	107.9	7	379.24	35	7.9	63
罗江区	23.1	123	141.80	104	8.3	27
广汉市	60.3	60	433.97	25	3.2	177
什邡市	42.2	87	358.60	40	8.7	14
绵竹市	45.8	79	340.08	45	8.7	14
绵阳市						
涪城区	96.1	13	1025.06	9	8.3	27
游仙区	52.5	70	381.83	32	8.1	38
安州区	39.4	93	185.53	81	8.5	19
三台县	105.8	10	379.72	34	8.0	51
盐亭县	45.7	80	161.39	97	7.8	73
梓潼县	30.9	111	138.34	106	7.6	89
北川县	22.6	125	73.88	130	8.1	38
平武县	16.0	142	54.15	139	6.3	144
江油市	78.7	31	456.29	21	7.9	63
广元市						
利州区	55.8	65	325.80	52	8.3	27
昭化区	18.7	137	65.24	136	7.3	107
朝天区	19.1	133	64.24	137	8.2	34
旺苍县	41.6	89	129.47	115	6.1	148
青川县	21.4	129	48.32	143	6.9	121
剑阁县	49.6	74	143.15	101	7.1	115
苍溪县	61.3	58	165.63	94	7.3	107

续 2

县(市、区)	年末常住人口 (万人)		地区生产总值 (亿元)			
	绝对数	排序	绝对数	排序	比上年 ± %	排序
遂宁市						
船山区	68.3	48	404.34	28	8.2	34
安居区	63.8	51	188.02	79	8.4	24
蓬溪县	52.4	71	178.41	84	8.1	38
射洪市	86.1	23	400.09	31	7.9	63
大英县	48.3	77	174.87	87	8.1	38
内江市						
内江市中区	51.8	72	264.76	56	7.8	73
东兴区	80.6	30	248.88	60	8.1	38
威远县	58.9	61	351.19	44	8.0	51
资中县	115.4	5	276.41	55	7.4	101
隆昌市	63.3	52	292.06	53	8.0	51
乐山市						
乐山市中区	69.3	46	403.31	29	5.9	153
沙湾区	17.0	140	175.49	86	8.9	12
五通桥区	30.6	113	218.34	68	9.0	10
金口河区	4.5	179	32.12	155	6.6	133
犍为县	42.9	84	215.89	70	8.1	38
井研县	30.7	112	116.01	118	6.4	136
夹江县	33.1	106	203.71	74	7.9	63
沐川县	20.5	130	70.87	133	6.8	127
峨边县	13.9	146	51.22	142	7.1	115
马边县	19.0	134	47.91	144	6.9	121
峨眉山市	45.6	81	328.44	51	8.3	27
南充市						
顺庆区	72.1	40	440.15	24	8.2	34
高坪区	61.5	57	203.14	75	8.3	27
嘉陵区	62.4	55	204.09	73	7.9	63
南部县	93.8	16	400.62	30	8.1	38
营山县	75.2	37	211.45	72	8.0	51
蓬安县	57.7	64	201.25	77	7.9	63
仪陇县	93.4	17	237.08	62	7.5	92
西充县	53.9	69	170.44	90	8.0	51
阆中市	73.5	39	254.01	57	7.7	83

续 3

县(市、区)	年末常住人口 (万人)		地区生产总值 (亿元)			
	绝对数	排序	绝对数	排序	比上年 ± %	排序
眉山市						
东坡区	83.8	26	476.10	20	8.0	51
彭山区	33.0	107	178.03	85	7.8	73
仁寿县	119.9	4	441.77	22	7.3	107
洪雅县	31.0	110	125.85	116	7.2	110
丹棱县	14.9	144	71.35	132	7.2	110
青神县	16.9	141	87.10	124	7.4	101
宜宾市						
翠屏区	81.1	29	944.84	10	9.7	5
南溪区	34.9	102	179.26	83	8.8	13
叙州区	87.5	21	486.67	19	8.4	24
江安县	42.2	87	168.46	91	8.5	19
长宁县	34.5	103	170.59	89	7.9	63
高县	41.5	90	153.69	99	7.8	73
珙县	37.5	97	158.27	98	8.0	51
筠连县	33.4	105	133.45	111	8.3	27
兴文县	39.0	94	130.96	114	9.3	7
屏山县	25.7	121	75.70	128	8.1	38
广安市						
广安区	63.3	52	222.05	66	7.4	101
前锋区	26.0	120	140.54	105	7.8	73
岳池县	78.5	33	251.29	59	7.4	101
武胜县	58.6	62	236.59	63	7.5	92
邻水县	70.6	43	232.46	64	7.4	101
华蓥市	28.1	115	167.51	93	7.7	83
达州市						
通川区	78.6	32	331.50	48	7.9	63
达川区	105.0	11	357.32	42	7.7	83
宣汉县	102.3	12	369.91	39	8.0	51
开江县	44.9	82	142.06	103	7.6	89
大竹县	89.3	20	370.88	38	8.0	51
渠县	111.6	6	338.56	46	7.8	73
万源市	42.4	86	131.27	113	6.0	150

续 4

县(市、区)	年末常住人口 (万人)		地区生产总值 (亿元)			
	绝对数	排序	绝对数	排序	比上年 ± %	排序
雅安市						
雨城区	36.6	98	202.23	76	7.8	73
名山区	26.9	118	98.26	122	8.1	38
荄经县	15.0	143	74.56	129	8.1	38
汉源县	32.0	108	104.03	121	8.1	38
石棉县	12.7	150	96.45	123	8.1	38
天全县	14.2	145	67.26	135	8.5	19
芦山县	10.9	152	47.42	145	7.9	63
宝兴县	5.8	173	33.56	152	6.8	127
巴中市						
巴州区	73.8	38	212.67	71	7.1	115
恩阳区	49.2	76	87.10	124	7.5	92
通江县	67.1	49	133.96	109	6.9	121
南江县	60.6	59	137.89	107	2.2	179
平昌县	81.2	28	182.68	82	6.4	136
资阳市						
雁江区	92.9	18	338.31	47	6.9	121
安岳县	107.9	7	252.29	58	6.7	132
乐至县	49.5	75	187.20	80	7.8	73
阿坝州						
马尔康市	6.1	169	40.09	147	6.8	127
汶川县	10.2	153	72.64	131	6.2	146
理县	4.7	178	27.98	159	3.4	176
茂县	11.5	151	40.60	146	5.4	160
松潘县	7.6	161	25.25	163	5.6	158
九寨沟县	8.2	157	30.33	157	5.7	156
金川县	7.4	162	20.05	165	5.5	159
小金县	8.1	158	23.96	164	6.4	136
黑水县	6.1	169	26.39	161	6.1	148
壤塘县	4.3	180	12.20	181	5.0	166
阿坝县	7.8	159	16.60	170	6.9	121
若尔盖县	7.7	160	25.90	162	5.3	161
红原县	4.9	176	15.36	173	5.1	164

续 5

县(市、区)	年末常住人口 (万人)		地区生产总值 (亿元)			
	绝对数	排序	绝对数	排序	比上年 ± %	排序
甘孜州						
康定市	13.5	149	104.85	120	7.5	92
泸定县	8.9	156	28.01	158	7.8	73
丹巴县	6.8	165	19.81	166	5.0	166
九龙县	6.6	166	27.93	160	6.5	134
雅江县	5.9	172	15.22	174	6.8	127
道孚县	6.2	168	13.45	178	5.8	155
炉霍县	5.1	175	12.14	182	5.3	161
甘孜县	7.3	164	16.36	171	6.0	150
新龙县	5.3	174	12.89	180	4.0	170
德格县	9.1	155	14.91	175	5.7	156
白玉县	6.1	169	18.81	167	6.0	150
石渠县	10.2	153	17.75	169	5.0	166
色达县	6.4	167	14.34	176	6.4	136
理塘县	7.4	162	18.27	168	5.9	153
巴塘县	4.9	176	16.06	172	6.5	134
乡城县	3.6	181	14.02	177	7.5	92
稻城县	3.6	181	13.02	179	5.1	164
得荣县	3.0	183	10.63	183	7.5	92
凉山州						
西昌市	82.5	27	567.35	15	7.5	92
木里县	13.7	147	51.34	141	3.7	173
盐源县	36.4	100	132.76	112	4.0	170
德昌县	22.5	126	75.97	127	7.6	89
会理县	42.8	85	163.33	96	7.1	115
会东县	38.8	95	133.53	110	1.4	181
宁南县	18.8	135	62.92	138	8.0	51
普格县	17.1	139	32.46	154	4.5	169
布拖县	18.8	135	33.18	153	1.8	180
金阳县	18.5	138	39.23	149	1.0	182
昭觉县	27.7	117	39.20	150	5.3	161
喜德县	19.6	132	31.03	156	6.9	121
冕宁县	36.3	101	115.87	119	3.5	174
越西县	31.4	109	52.57	140	6.4	136
甘洛县	21.5	128	39.55	148	3.5	174
美姑县	21.7	127	35.91	151	9.9	4
雷波县	24.7	122	70.10	134	3.0	178

续6

县(市、区)	第一产业增加值 (亿元)				第二产业增加值 (亿元)			
	绝对数	排序	比上年 ± %	排序	绝对数	排序	比上年 ± %	排序
成都市								
锦江区	0.68	179	0.5	177	127.01	47	8.1	101
青羊区	0.01	182	-72.1	183	175.02	27	4.8	155
金牛区	0.08	180	-8.6	181	234.40	16	8.7	76
武侯区	0.01	182	-1.2	180	456.61	5	7.6	117
成华区	0.04	181	-37.8	182	306.05	8	6.7	139
龙泉驿区	35.05	51	2.1	165	817.09	1	2.9	162
青白江区	18.88	112	2.7	119	161.49	32	5.9	148
新都区	35.00	52	2.4	154	268.74	11	8.2	97
温江区	22.30	100	2.7	119	218.66	17	6.9	133
金堂县	58.71	15	2.8	99	171.66	29	8.0	105
双流区	41.82	38	0.3	178	405.32	6	7.8	110
郫都区	28.58	73	2.4	154	660.05	2	8.2	97
大邑县	42.06	37	2.6	135	112.77	54	8.0	105
蒲江县	23.29	95	2.8	99	58.77	97	6.5	141
新津县	21.48	105	3.0	65	159.19	35	7.6	117
都江堰市	33.76	53	3.1	52	145.03	39	7.0	131
彭州市	63.33	11	3.1	52	282.77	10	11.9	19
邛崃市	47.27	27	3.2	27	137.56	43	8.1	101
崇州市	44.38	34	2.7	119	178.87	26	8.2	97
简阳市	95.46	1	2.0	167	167.58	31	7.4	126
自贡市								
自流井区	6.46	145	2.9	84	95.37	61	0.4	171
贡井区	22.26	101	2.8	99	64.00	91	8.9	71
大安区	19.19	110	2.8	99	81.94	75	7.5	122
沿滩区	22.36	99	2.8	99	121.13	50	11.5	22
荣县	69.15	8	3.1	52	72.26	82	10.7	24
富顺县	62.96	12	2.7	119	138.00	42	9.4	56
攀枝花市								
东区	2.37	175	3.2	27	234.51	15	6.2	144
西区	2.62	174	3.2	27	58.14	99	-1.3	175
仁和区	27.50	80	3.2	27	127.62	46	7.5	122
米易县	31.95	59	3.5	14	62.75	92	6.0	147
盐边县	27.24	82	3.4	17	67.73	88	6.5	141

续 7

县(市、区)	第一产业增加值 (亿元)				第二产业增加值 (亿元)			
	绝对数	排序	比上年 ± %	排序	绝对数	排序	比上年 ± %	排序
泸州市								
江阳区	25.08	89	2.5	149	303.34	9	8.8	74
纳溪区	25.53	85	2.7	119	95.90	60	8.5	82
龙马潭区	11.13	130	2.5	149	196.72	20	9.7	43
泸县	55.30	17	2.6	135	206.63	18	6.8	136
合江县	40.41	42	2.7	119	108.85	55	9.5	53
叙永县	31.25	62	2.7	119	41.66	112	6.9	133
古蔺县	28.29	76	2.7	119	68.75	87	5.5	152
德阳市								
旌阳区	35.22	50	2.2	164	325.54	7	8.1	101
中江县	81.23	4	2.8	99	157.04	36	10.0	30
罗江区	19.97	107	2.1	165	81.58	76	10.3	28
广汉市	35.81	48	2.3	159	238.73	13	3.2	159
什邡市	31.69	60	2.6	135	191.26	23	9.5	53
绵竹市	30.69	65	2.6	135	190.25	24	9.0	68
绵阳市								
涪城区	23.28	96	2.9	84	474.11	4	7.6	117
游仙区	32.14	58	2.9	84	147.91	38	8.5	82
安州区	28.01	77	2.7	119	84.88	69	9.3	60
三台县	81.39	3	3.1	52	123.53	48	8.6	78
盐亭县	36.18	47	3.0	65	41.28	114	8.5	82
梓潼县	29.88	68	3.1	52	45.12	110	8.0	105
北川县	11.98	126	2.8	99	19.60	140	8.3	91
平武县	9.22	139	2.8	99	19.70	139	5.8	151
江油市	50.36	21	3.0	65	195.22	21	7.8	110
广元市								
利州区	13.24	121	3.2	27	150.63	37	8.3	91
昭化区	15.96	116	3.1	52	27.92	129	7.5	122
朝天区	11.81	127	3.3	20	32.02	124	10.0	30
旺苍县	23.15	97	3.1	52	60.90	95	5.5	152
青川县	10.44	134	3.0	65	13.79	146	9.9	33
剑阁县	36.66	46	3.2	27	51.44	104	9.0	68
苍溪县	41.74	39	2.9	84	52.98	103	9.2	63

续 8

县(市、区)	第一产业增加值 (亿元)				第二产业增加值 (亿元)			
	绝对数	排序	比上年 ± %	排序	绝对数	排序	比上年 ± %	排序
遂宁市								
船山区	26.50	83	2.4	154	168.25	30	7.7	114
安居区	38.45	44	2.7	119	93.55	63	9.7	43
蓬溪县	29.77	69	3.6	10	75.20	78	8.6	78
射洪市	61.41	13	2.5	149	205.77	19	8.8	74
大英县	29.08	70	2.3	159	72.51	81	9.4	56
内江市								
内江市中区	28.72	72	2.7	119	93.53	64	7.7	114
东兴区	47.66	26	2.7	119	55.86	102	10.5	25
威远县	45.48	30	2.9	84	159.71	34	8.6	78
资中县	77.14	5	3.0	65	82.82	72	9.9	33
隆昌市	41.50	40	3.0	65	97.96	59	8.9	71
乐山市								
乐山市中区	33.46	55	2.7	119	122.58	49	3.6	158
沙湾区	17.33	113	2.6	135	113.22	53	9.7	43
五通桥区	25.96	84	2.8	99	130.11	45	9.8	38
金口河区	4.25	157	2.7	119	16.77	143	7.6	117
犍为县	38.84	43	2.9	84	93.58	62	9.3	60
井研县	28.47	75	2.9	84	38.35	115	6.2	144
夹江县	30.40	66	2.7	119	102.84	58	9.8	38
沐川县	16.76	115	2.8	99	26.05	130	6.9	133
峨边县	5.92	147	2.6	135	25.39	131	8.4	85
马边县	10.35	135	2.8	99	18.44	141	6.8	136
峨眉山市	30.96	64	2.9	84	114.56	52	8.1	101
南充市								
顺庆区	25.44	86	1.8	170	174.53	28	8.3	91
高坪区	32.16	57	2.8	99	83.83	70	9.6	51
嘉陵区	40.88	41	2.9	84	91.11	65	9.9	33
南部县	67.92	9	3.0	65	194.84	22	9.2	63
营山县	45.16	31	2.9	84	71.49	84	10.2	29
蓬安县	42.67	36	3.0	65	90.04	66	9.6	51
仪陇县	58.42	16	2.8	99	88.82	67	9.5	53
西充县	37.91	45	3.4	17	57.90	100	9.8	38
阆中市	53.68	20	2.8	99	85.06	68	10.0	30

续9

县(市、区)	第一产业增加值 (亿元)				第二产业增加值 (亿元)			
	绝对数	排序	比上年 ± %	排序	绝对数	排序	比上年 ± %	排序
眉山市								
东坡区	54.64	19	2.9	84	187.67	25	8.2	97
彭山区	15.80	117	3.0	65	82.12	74	7.4	126
仁寿县	85.38	2	3.0	65	160.93	33	7.7	114
洪雅县	19.49	109	3.1	52	36.13	118	7.0	131
丹棱县	12.93	122	3.2	27	25.08	132	7.4	126
青神县	10.91	131	2.8	99	35.21	119	7.2	130
宜宾市								
翠屏区	35.74	49	3.5	14	604.65	3	9.7	43
南溪区	27.60	79	3.6	10	83.13	71	9.7	43
叙州区	44.08	35	1.8	170	246.29	12	9.2	63
江安县	27.44	81	2.6	135	64.31	90	9.7	43
长宁县	28.56	74	2.4	154	71.91	83	9.9	33
高县	25.18	87	2.3	159	60.38	96	9.4	56
珙县	22.25	102	4.3	2	68.77	86	8.4	85
筠连县	24.39	91	3.8	7	47.49	109	9.2	63
兴文县	23.31	94	3.0	65	37.96	117	13.4	18
屏山县	19.08	111	2.6	135	24.03	135	11.8	20
广安市								
广安区	32.43	56	2.9	84	33.48	123	7.4	126
前锋区	17.33	113	3.3	20	74.60	79	8.3	91
岳池县	49.16	24	3.0	65	77.17	77	8.4	85
武胜县	46.24	29	3.0	65	73.48	80	8.7	76
邻水县	44.87	33	3.3	20	69.79	85	8.3	91
华蓥市	14.29	118	2.6	135	82.46	73	7.9	108
达州市								
通川区	24.27	92	2.8	99	105.84	56	8.3	91
达川区	55.24	18	2.9	84	134.21	44	9.3	60
宣汉县	69.61	7	3.0	65	141.36	41	9.8	38
开江县	31.39	61	2.6	135	42.48	111	10.4	26
大竹县	60.37	14	3.0	65	143.37	40	9.4	56
渠县	70.28	6	3.0	65	105.26	57	9.8	38
万源市	33.68	54	2.6	135	33.74	121	8.4	85

续 10

县(市、区)	第一产业增加值 (亿元)				第二产业增加值 (亿元)			
	绝对数	排序	比上年 ± %	排序	绝对数	排序	比上年 ± %	排序
雅安市								
雨城区	24.25	93	3.1	52	58.15	98	6.8	136
名山区	28.97	71	3.0	65	30.45	127	9.9	33
荥经县	12.63	124	3.1	52	24.17	134	7.8	110
汉源县	22.47	98	3.2	27	29.65	128	7.9	108
石棉县	12.69	123	3.3	20	33.49	122	6.4	143
天全县	11.75	128	3.1	52	21.77	137	8.9	71
芦山县	9.29	138	3.0	65	16.79	142	9.0	68
宝兴县	6.00	146	3.1	52	12.74	147	6.6	140
巴中市								
巴州区	22.02	103	2.6	135	62.74	93	2.2	166
恩阳区	19.68	108	2.5	149	24.67	133	5.9	148
通江县	27.79	78	2.7	119	41.40	113	3.9	157
南江县	24.40	90	2.6	135	47.75	108	1.2	168
平昌县	30.12	67	2.4	154	65.56	89	3.1	161
资阳市								
雁江区	45.09	32	2.6	135	119.94	51	7.8	110
安岳县	65.97	10	2.8	99	56.47	101	6.1	146
乐至县	31.00	63	2.8	99	61.23	94	7.5	122
阿坝州								
马尔康市	3.38	167	1.2	176	2.08	169	9.7	43
汶川县	10.78	133	4.3	2	31.48	125	5.1	154
理县	2.94	170	3.2	27	7.66	153	-3.6	177
茂县	7.39	144	2.3	159	15.98	144	1.0	169
松潘县	5.08	150	2.5	149	2.61	165	2.5	165
九寨沟县	2.93	171	3.6	10	5.06	158	5.9	148
金川县	4.01	160	3.2	27	1.35	173	4.6	156
小金县	4.23	158	3.1	52	4.69	161	11.3	23
黑水县	3.50	164	3.2	27	8.48	152	0.4	171
壤塘县	2.98	168	2.0	167	0.67	182	24.4	8
阿坝县	4.51	156	3.6	10	1.09	176	29.1	4
若尔盖县	10.19	136	2.8	99	1.41	172	2.9	162
红原县	5.16	149	4.1	4	0.95	179	-9.6	179

续 11

县(市、区)	第一产业增加值 (亿元)				第二产业增加值 (亿元)			
	绝对数	排序	比上年 ± %	排序	绝对数	排序	比上年 ± %	排序
甘孜州								
康定市	5.53	148	3.4	17	38.03	116	11.6	21
泸定县	4.20	159	4.0	5	6.96	154	15.3	14
丹巴县	3.44	166	1.6	173	4.51	162	1.0	169
九龙县	3.72	161	6.3	1	12.50	149	8.4	85
雅江县	2.84	173	3.7	8	2.50	166	35.5	2
道孚县	2.95	169	2.3	159	1.49	171	17.9	11
炉霍县	2.86	172	3.2	27	1.31	175	7.6	117
甘孜县	4.67	155	3.9	6	1.06	177	26.3	7
新龙县	3.62	162	1.6	173	0.87	180	21.9	9
德格县	4.70	154	3.0	65	0.76	181	15.0	15
白玉县	3.54	163	0.3	178	5.31	157	10.4	26
石渠县	4.86	151	1.6	173	1.34	174	37.1	1
色达县	4.79	152	1.7	172	0.63	183	18.2	10
理塘县	4.72	153	3.5	14	2.00	170	9.7	43
巴塘县	3.46	165	3.7	8	2.30	168	16.7	12
乡城县	2.34	176	3.2	27	4.01	163	28.3	5
稻城县	2.19	177	2.8	99	1.05	178	8.4	85
得荣县	2.08	178	1.9	169	2.39	167	29.3	3
凉山州								
西昌市	50.07	22	3.2	27	235.63	14	2.9	162
木里县	7.52	143	3.2	27	23.44	136	1.8	167
盐源县	47.00	28	3.2	27	48.03	107	-0.5	174
德昌县	21.66	104	3.3	20	19.73	138	14.2	17
会理县	49.70	23	3.3	20	48.49	105	9.2	63
会东县	47.86	25	3.2	27	34.07	120	-10.3	180
宁南县	20.88	106	3.2	27	14.65	145	15.8	13
普格县	9.93	137	3.2	27	5.96	155	-1.9	176
布拖县	10.85	132	3.2	27	5.33	156	-17.7	183
金阳县	9.02	140	3.2	27	10.78	150	-11.7	182
昭觉县	12.49	125	3.2	27	4.85	159	-11.6	181
喜德县	8.33	141	3.2	27	3.65	164	8.6	78
冕宁县	25.12	88	3.3	20	48.10	106	3.2	159
越西县	13.68	120	2.9	84	8.61	151	14.4	16
甘洛县	7.85	142	2.9	84	12.53	148	-4.0	178
美姑县	11.70	129	3.2	27	4.70	160	26.4	6
雷波县	13.98	119	3.2	27	31.25	126	-0.4	173

续 12

县(市、区)	第三产业增加值 (亿元)				工业增加值 (亿元)			
	绝对数	排序	比上年 ± %	排序	绝对数	排序	比上年 ± %	排序
成都市								
锦江区	994.55	5	7.0	130	46.56	88	12.5	16
青羊区	1108.91	2	7.6	130	112.59	36	6.2	144
金牛区	1055.22	4	7.0	109	88.69	52	12.0	18
武侯区	2338.54	1	7.8	124	265.72	8	7.7	118
成华区	753.94	6	8.5	102	297.97	6	7.7	118
龙泉驿区	466.73	10	7.0	31	755.43	1	3.6	158
青白江区	345.52	12	12.4	1	125.75	30	6.6	140
新都区	521.07	8	8.1	17	208.60	11	6.2	144
温江区	354.61	11	9.5	70	175.45	17	7.7	118
金堂县	210.07	24	11.2	4	113.71	34	8.9	78
双流区	1077.20	3	10.1	14	304.59	5	9.5	50
郫都区	499.58	9	9.4	102	592.02	2	8.2	109
大邑县	130.86	54	10.6	19	91.66	50	9.0	70
蒲江县	85.76	72	12.4	6	45.27	91	8.1	111
新津县	194.05	31	10.5	24	134.19	27	9.0	70
都江堰市	245.73	20	9.5	93	108.85	40	8.6	96
彭州市	179.39	33	10.0	77	257.98	9	12.9	13
邛崃市	145.91	47	12.2	65	104.29	42	9.9	36
崇州市	157.86	42	11.0	3	151.11	21	10.8	21
简阳市	290.36	15	11.5	21	137.97	26	8.4	103
自贡市								
自流井区	253.20	18	9.0	54	43.85	93	-4.9	177
贡井区	55.86	109	7.8	84	55.09	76	8.6	96
大安区	64.16	102	8.0	83	67.13	63	7.1	132
沿滩区	74.14	80	9.3	31	95.21	48	11.9	19
荣县	78.55	76	7.4	89	53.40	80	10.6	23
富顺县	127.52	57	9.2	27	104.48	41	9.7	39
攀枝花市								
东区	195.61	29	8.5	109	186.12	13	7.0	134
西区	21.24	144	6.2	128	51.81	82	-1.5	171
仁和区	67.89	96	9.0	107	110.83	37	7.5	128
米易县	54.13	111	8.5	113	60.27	73	6.0	148
盐边县	28.83	134	8.9	118	65.79	66	6.8	139

续 13

县(市、区)	第三产业增加值 (亿元)				工业增加值 (亿元)			
	绝对数	排序	比上年 ± %	排序	绝对数	排序	比上年 ± %	排序
泸州市								
江阳区	271.83	17	10.3	139	197.71	12	10.0	32
纳溪区	69.82	90	6.8	148	72.00	59	8.8	85
龙马潭区	150.67	45	11.3	27	148.38	22	9.6	46
泸县	116.52	63	8.0	141	108.87	39	7.6	123
合江县	93.91	68	8.2	160	61.53	70	9.4	53
叙永县	64.43	101	9.1	143	26.66	117	5.5	149
古蔺县	75.24	78	9.5	134	62.93	68	5.4	150
德阳市								
旌阳区	321.47	13	8.0	89	289.28	7	9.1	65
中江县	140.97	50	8.8	14	139.73	24	9.7	39
罗江区	40.26	123	7.6	84	78.17	55	10.0	32
广汉市	159.43	40	3.5	50	218.47	10	3.8	156
什邡市	135.65	52	9.2	95	178.65	16	9.6	46
绵竹市	119.13	60	10.0	54	181.58	15	9.0	70
绵阳市								
涪城区	527.67	7	9.5	54	389.18	4	7.7	118
游仙区	201.77	26	8.6	89	113.49	35	9.3	56
安州区	72.65	83	9.5	10	67.06	64	9.7	39
三台县	174.80	34	9.9	7	61.51	71	9.9	36
盐亭县	83.93	73	9.6	50	19.39	131	9.5	50
梓潼县	63.33	104	9.5	73	30.69	110	8.4	103
北川县	42.31	121	9.6	7	15.69	138	8.8	85
平武县	25.23	137	8.3	156	12.62	146	5.0	152
江油市	210.71	23	9.3	42	154.69	20	10.0	32
广元市								
利州区	161.93	39	8.6	109	116.18	33	9.6	46
昭化区	21.36	142	10.5	121	23.78	123	6.9	136
朝天区	20.41	145	7.7	54	25.04	122	10.3	25
旺苍县	45.42	117	8.7	102	40.28	98	5.1	151
青川县	24.09	139	6.3	95	12.87	143	10.1	28
剑阁县	55.05	110	7.7	65	36.63	104	9.4	53
苍溪县	70.91	85	8.4	42	36.34	105	9.6	46

续 14

县(市、区)	第三产业增加值 (亿元)				工业增加值 (亿元)			
	绝对数	排序	比上年 ± %	排序	绝对数	排序	比上年 ± %	排序
遂宁市								
船山区	209.58	25	9.9	41	127.49	29	8.1	111
安居区	56.02	108	10.4	35	81.30	53	9.7	39
蓬溪县	73.44	81	10.0	42	48.02	86	8.7	90
射洪市	132.91	53	9.4	21	185.58	14	8.5	100
大英县	73.28	82	9.4	24	49.20	85	9.1	65
内江市								
内江市中区	142.51	49	8.8	54	75.55	57	7.6	123
东兴区	145.36	48	9.0	102	27.09	116	12.1	17
威远县	146.00	46	8.9	70	140.20	23	8.7	90
资中县	116.46	64	8.7	160	62.73	69	10.2	27
隆昌市	152.60	44	8.8	65	76.03	56	8.9	78
乐山市								
乐山市中区	247.28	19	8.0	27	71.75	60	4.8	153
沙湾区	44.95	118	8.9	42	103.52	43	10.1	28
五通桥区	62.27	105	9.7	7	122.26	31	10.3	25
金口河区	11.10	168	6.1	113	16.25	136	7.8	116
犍为县	83.47	74	8.9	24	80.09	54	10.6	23
井研县	49.20	115	9.2	93	29.73	112	6.1	147
夹江县	70.47	87	6.8	35	94.37	49	9.8	38
沐川县	28.06	135	9.5	172	22.09	128	7.6	123
峨边县	19.91	147	6.5	144	22.49	127	8.7	90
马边县	19.12	151	9.9	135	14.49	140	7.0	134
峨眉山市	182.92	32	9.6	19	103.24	44	8.9	78
南充市								
顺庆区	240.17	21	9.2	54	118.69	32	8.2	109
高坪区	87.15	70	9.6	35	52.57	81	9.0	70
嘉陵区	72.10	84	8.8	10	74.78	58	10.1	28
南部县	137.86	51	9.9	35	133.16	28	9.7	39
营山县	94.80	67	9.4	16	47.94	87	9.4	53
蓬安县	68.54	92	9.5	35	68.03	62	9.1	65
仪陇县	89.83	69	9.0	5	38.15	100	9.2	60
西充县	74.63	79	9.6	2	37.12	102	8.4	103
阆中市	115.27	65	8.8	10	50.34	84	8.9	78

续 15

县(市、区)	第三产业增加值 (亿元)				工业增加值 (亿元)			
	绝对数	排序	比上年 ± %	排序	绝对数	排序	比上年 ± %	排序
眉山市								
东坡区	233.78	22	9.1	77	138.85	25	8.9	78
彭山区	80.10	75	9.5	54	65.90	65	7.5	128
仁寿县	195.46	30	9.0	84	109.84	38	8.7	90
洪雅县	70.24	88	9.0	73	27.77	115	6.9	136
丹棱县	33.34	130	9.1	95	19.02	132	10.8	21
青神县	40.99	122	9.2	95	27.92	114	7.1	132
宜宾市								
翠屏区	304.45	14	10.6	48	512.43	3	9.7	39
南溪区	68.52	93	10.4	21	57.96	74	9.0	70
叙州区	196.31	28	9.3	17	165.23	18	9.3	56
江安县	76.71	77	10.2	42	40.14	99	9.5	50
长宁县	70.12	89	8.7	31	45.71	90	8.8	85
高县	68.12	95	8.9	27	36.07	106	8.7	90
珙县	67.25	97	9.0	65	54.42	79	8.3	107
筠连县	61.58	106	9.9	50	37.15	101	9.0	70
兴文县	69.69	91	9.7	77	25.79	121	13.0	12
屏山县	32.59	131	9.6	89	15.92	137	10.1	28
广安市								
广安区	156.14	43	8.5	70	12.66	145	8.6	96
前锋区	48.61	116	8.4	73	69.61	61	8.6	96
岳池县	124.96	58	8.5	65	43.20	96	9.0	70
武胜县	116.88	62	8.6	54	54.60	77	9.0	70
邻水县	117.80	61	8.6	54	51.44	83	8.9	78
华蓥市	70.76	86	8.6	77	57.19	75	8.5	100
达州市								
通川区	201.39	27	8.5	54	60.68	72	8.8	85
达川区	167.87	36	8.4	35	101.51	45	8.5	100
宣汉县	158.93	41	8.7	48	96.65	47	9.1	65
开江县	68.19	94	8.4	50	23.27	125	8.8	85
大竹县	167.14	37	8.8	42	98.99	46	9.1	65
渠县	163.03	38	8.8	31	65.04	67	8.1	111
万源市	63.85	103	7.0	77	17.37	135	7.8	116

续 16

县(市、区)	第三产业增加值 (亿元)				工业增加值 (亿元)			
	绝对数	排序	比上年 ± %	排序	绝对数	排序	比上年 ± %	排序
雅安市								
雨城区	119.83	59	9.3	102	54.44	78	6.6	140
名山区	38.85	124	9.3	77	26.24	118	8.7	90
荥经县	37.76	125	10.2	142	20.30	129	8.4	103
汉源县	51.92	112	10.2	130	26.16	119	7.7	118
石棉县	50.27	114	10.7	118	32.12	108	6.5	142
天全县	33.74	129	10.0	113	19.92	130	8.9	78
芦山县	21.34	143	9.0	95	14.14	141	7.9	114
宝兴县	14.82	160	8.5	124	12.18	147	6.5	142
巴中市								
巴州区	127.91	56	10.8	121	29.73	112	2.7	161
恩阳区	42.75	119	10.8	121	15.08	139	7.6	123
通江县	64.77	100	10.8	95	18.67	133	3.6	158
南江县	65.73	98	2.8	137	22.68	126	2.4	162
平昌县	87.00	71	10.7	136	42.21	97	3.4	160
资阳市								
雁江区	173.28	35	7.2	124	91.16	51	9.2	60
安岳县	129.85	55	9.1	128	36.84	103	7.5	128
乐至县	94.96	66	9.8	109	43.49	95	9.2	60
阿坝州								
马尔康市	34.63	127	7.1	146	1.21	170	8.3	107
汶川县	30.37	132	8.3	152	26.00	120	1.7	164
理县	17.37	154	7.9	54	6.91	153	-3.5	174
茂县	17.23	155	12.6	165	14.07	142	-0.3	167
松潘县	17.56	153	7.0	178	1.87	166	0.3	166
九寨沟县	22.35	140	5.8	183	3.63	162	-1.5	171
金川县	14.69	161	6.1	152	0.74	175	-1.9	173
小金县	15.04	159	5.4	181	3.67	161	6.9	136
黑水县	14.42	162	11.4	118	7.05	152	-3.9	175
壤塘县	8.55	179	4.3	172	0.21	181	7.9	114
阿坝县	10.99	169	5.7	176	0.46	177	4.4	155
若尔盖县	14.31	163	7.0	166	0.89	173	1.0	165
红原县	9.25	176	7.9	171	0.88	174	-10.9	180

续 17

县(市、区)	第三产业增加值 (亿元)				工业增加值 (亿元)			
	绝对数	排序	比上年 ± %	排序	绝对数	排序	比上年 ± %	排序
甘孜州								
康定市	61.28	107	6.0	147	34.66	107	12.7	14
泸定县	16.85	157	4.3	179	5.78	154	16.2	7
丹巴县	11.86	164	9.3	148	4.11	159	-1.3	169
九龙县	11.71	165	3.3	174	12.10	148	9.3	56
雅江县	9.88	173	-0.2	154	1.29	169	69.3	1
道孚县	9.01	177	4.8	182	0.91	172	10.0	32
炉霍县	7.97	181	5.7	169	0.97	171	7.3	131
甘孜县	10.64	170	5.6	160	0.68	176	32.5	4
新龙县	8.39	180	3.3	174	0.30	178	9.7	39
德格县	9.44	175	6.1	156	0.24	180	13.4	11
白玉县	9.96	172	5.8	130	4.60	156	9.2	60
石渠县	11.56	166	5.2	154	0.11	183	16.5	6
色达县	8.92	178	7.8	176	0.13	182	15.8	8
理塘县	11.55	167	6.4	166	1.60	167	6.2	144
巴塘县	10.29	171	3.6	159	1.35	168	12.7	14
乡城县	7.67	182	-2.0	169	3.51	163	32.6	3
稻城县	9.78	174	5.4	148	0.30	178	7.6	123
得荣县	6.17	183	0.9	166	1.96	165	40.7	2
凉山州								
西昌市	281.65	16	12.5	95	164.46	19	3.7	157
木里县	20.37	146	6.3	144	23.32	124	2.1	163
盐源县	37.73	126	11.7	113	46.49	89	-1.3	169
德昌县	34.58	128	6.4	148	17.74	134	11.2	20
会理县	65.15	99	8.1	163	44.83	92	9.3	56
会东县	51.59	113	9.3	137	31.56	109	-12.5	182
宁南县	27.38	136	7.4	163	12.74	144	14.4	9
普格县	16.57	158	8.0	156	5.43	155	-4.1	176
布拖县	17.00	156	9.2	84	4.57	157	-8.9	179
金阳县	19.43	149	9.2	113	8.81	150	-11.1	181
昭觉县	21.85	141	11.2	73	4.41	158	-15.7	183
喜德县	19.05	152	8.1	180	2.87	164	9.2	60
冕宁县	42.65	120	4.0	124	43.85	93	4.5	154
越西县	30.28	133	5.9	88	8.21	151	14.1	10
甘洛县	19.18	150	9.0	10	11.73	149	-6.0	178
美姑县	19.50	148	9.7	140	3.69	160	25.0	5
雷波县	24.87	138	7.5	107	30.40	111	-0.5	168

续 18

县(市、区)	人均 GDP (元)				城镇化率 (%)		工业化率 (%)	
	绝对数	排序	比上年 ± %	排序	实绩	排序	实绩	排序
成都市								
锦江区	157617	1	6.3	119	100.0	1	4.1	172
青羊区	150785	2	6.4	114	100.0	1	8.8	163
金牛区	105843	13	7.1	91	100.0	1	6.9	168
武侯区	147346	3	4.5	156	100.0	1	9.5	160
成华区	110766	11	7.1	91	100.0	1	28.1	79
龙泉驿区	141815	4	-0.1	182	72.9	17	57.3	3
青白江区	121034	6	5.3	146	59.5	32	23.9	110
新都区	90439	18	7.0	96	72.8	18	25.3	102
温江区	111530	9	4.4	158	75.3	14	29.5	72
金堂县	61428	40	7.2	87	46.9	74	25.8	97
双流区	102305	15	4.8	151	72.1	19	20.0	132
郫都区	137923	5	7.3	85	74.3	16	49.8	11
大邑县	55690	56	7.8	62	48.5	66	32.1	59
蒲江县	64300	35	7.5	79	45.9	81	27.0	83
新津县	112192	8	6.0	129	60.8	29	35.8	44
都江堰市	60645	42	7.0	96	62.1	27	25.6	98
彭州市	67413	33	10.2	6	49.0	62	49.1	15
邛崃市	53387	60	8.8	23	52.0	55	31.5	62
崇州市	57224	53	8.4	29	48.1	69	39.7	30
简阳市	51841	61	7.2	87	48.7	65	24.9	105
自贡市								
自流井区	67624	32	0.4	179	92.5	8	12.3	154
贡井区	48588	68	6.4	114	52.6	50	38.8	32
大安区	39734	90	11.3	3	53.2	47	40.6	27
沿滩区	56970	54	6.2	121	42.5	101	43.8	20
荣县	40284	87	9.5	14	40.2	121	24.3	109
富顺县	43249	78	9.6	11	43.4	94	31.8	61
攀枝花市								
东区	115486	7	9.6	11	99.1	6	43.0	24
西区	58571	47	3.5	163	97.3	7	63.2	1
仁和区	80220	21	6.2	121	51.3	58	49.7	13
米易县	64150	36	6.7	105	46.2	78	40.5	28
盐边县	61747	38	6.1	126	32.3	159	53.1	8

续 19

县(市、区)	人均 GDP (元)				城镇化率 (%)		工业化率 (%)	
	绝对数	排序	比上年 ± %	排序	实绩	排序	实绩	排序
泸州市								
江阳区	96118	16	8.0	44	76.8	13	32.9	57
纳溪区	40736	84	7.0	96	70.5	23	37.6	35
龙马潭区	91227	17	7.4	82	79.1	12	41.4	26
泸县	43954	75	7.7	67	43.3	95	28.8	75
合江县	34492	116	7.9	53	42.8	100	25.3	101
叙永县	23577	163	6.7	105	36.4	148	19.4	135
古蔺县	24933	158	6.5	110	34.4	155	36.5	40
德阳市								
旌阳区	89297	19	6.8	104	71.8	21	42.4	25
中江县	35180	111	7.8	62	42.5	102	36.8	38
罗江区	61787	37	6.4	114	47.2	73	55.1	5
广汉市	72028	26	3.0	168	55.2	42	50.3	10
什邡市	85380	20	8.3	31	54.0	45	49.8	12
绵竹市	74091	24	8.6	27	52.4	53	53.4	7
绵阳市								
涪城区	107449	12	6.5	110	81.5	11	38.0	33
游仙区	72937	25	7.5	79	57.3	36	29.7	69
安州区	47150	71	7.9	53	52.5	52	36.1	43
三台县	35891	106	7.8	62	39.6	126	16.2	145
盐亭县	35315	109	7.6	73	40.6	118	12.0	155
梓潼县	44770	74	7.3	85	40.5	119	22.2	122
北川县	32765	129	7.4	82	42.9	99	21.2	127
平武县	33951	119	7.9	53	34.8	153	23.3	115
江油市	57978	51	8.2	34	59.4	33	33.9	52
广元市								
利州区	58492	48	8.1	38	72.1	20	35.7	46
昭化区	34983	112	6.5	110	37.7	140	36.4	41
朝天区	33721	122	7.8	62	39.2	131	39.0	31
旺苍县	31160	139	5.6	138	43.9	88	31.1	66
青川县	22631	167	6.6	107	37.7	141	26.6	93
剑阁县	28890	148	7.0	96	42.5	102	25.6	100
苍溪县	27041	153	7.1	91	39.5	128	21.9	125

续 20

县(市、区)	人均 GDP (元)				城镇化率 (%)		工业化率 (%)	
	绝对数	排序	比上年 ± %	排序	实绩	排序	实绩	排序
遂宁市								
船山区	59287	45	7.9	53	83.0	9	31.5	63
安居区	29355	146	8.8	23	34.3	156	43.2	23
蓬溪县	33950	120	9.8	8	38.0	139	26.9	87
射洪市	46147	73	9.8	8	53.3	46	46.4	16
大英县	36394	104	8.3	31	41.2	114	28.1	78
内江市								
内江市中区	50460	64	9.5	14	59.5	31	28.5	76
东兴区	31043	140	6.0	129	54.2	44	10.9	158
威远县	59554	44	7.7	67	51.7	56	39.9	29
资中县	23922	161	10.0	7	40.8	117	22.7	119
隆昌市	46506	72	9.2	18	55.5	40	26.0	95
乐山市								
乐山市中区	58282	50	5.5	140	74.8	15	17.8	139
沙湾区	102925	14	9.8	8	55.4	41	59.0	2
五通桥区	70890	28	11.3	3	57.3	37	56.0	4
金口河区	70597	30	8.1	38	48.8	64	50.6	9
犍为县	50442	65	7.9	53	42.2	107	37.1	36
井研县	37973	93	5.5	140	42.2	108	25.6	99
夹江县	61542	39	8.0	44	45.1	83	46.3	17
沐川县	34569	114	8.4	29	37.5	143	31.2	65
峨边县	37115	96	5.1	148	43.5	91	43.9	19
马边县	25283	157	6.6	107	34.7	154	30.3	67
峨眉山市	72027	27	8.2	34	60.1	30	31.4	64
南充市								
顺庆区	61089	41	8.1	38	82.9	10	27.0	84
高坪区	33057	127	8.0	44	48.5	66	25.9	96
嘉陵区	32733	130	7.6	73	48.1	68	36.6	39
南部县	42642	79	8.2	34	46.5	76	33.2	55
营山县	28081	152	8.0	44	44.9	85	22.7	120
蓬安县	34909	113	7.6	73	43.0	98	33.8	53
仪陇县	25342	156	7.6	73	43.3	96	16.1	146
西充县	31651	136	7.7	67	42.3	106	21.8	126
阆中市	34512	115	7.7	67	47.6	70	19.8	133

续 21

县(市、区)	人均 GDP (元)				城镇化率 (%)		工业化率 (%)	
	绝对数	排序	比上年 ± %	排序	实绩	排序	实绩	排序
眉山市								
东坡区	56847	55	7.9	53	58.9	34	29.2	73
彭山区	54693	58	6.1	126	56.6	38	37.0	37
仁寿县	36814	99	7.0	96	39.7	125	24.9	106
洪雅县	40664	85	7.0	96	45.0	84	22.1	124
丹棱县	48045	69	6.3	119	43.5	89	26.7	92
青神县	51693	62	7.1	91	43.2	97	32.1	60
宜宾市								
翠屏区	110962	10	14.0	2	65.1	24	54.2	6
南溪区	51437	63	8.3	31	56.2	39	32.3	58
叙州区	58741	46	2.1	176	57.5	35	34.0	51
江安县	40061	88	7.9	53	48.8	63	23.8	111
长宁县	49303	67	8.0	44	46.1	79	26.8	88
高县	37033	97	7.7	67	42.4	104	23.5	113
珙县	42204	82	7.9	53	52.5	51	34.4	49
筠连县	40016	89	8.1	38	41.3	113	27.8	80
兴文县	33666	123	8.8	23	40.0	124	19.7	134
屏山县	29455	145	8.0	44	31.9	160	21.0	128
广安市								
广安区	35218	110	7.1	91	52.8	48	5.7	171
前锋区	54157	59	8.1	38	36.8	146	49.5	14
岳池县	32073	133	7.2	87	40.1	123	17.2	141
武胜县	40374	86	7.6	73	40.2	122	23.1	118
邻水县	32950	128	7.6	73	40.2	120	22.1	123
华蓥市	59610	43	8.0	44	50.7	59	34.1	50
达州市								
通川区	42283	81	2.3	174	71.3	22	18.3	138
达川区	34095	118	6.9	102	47.3	72	28.4	77
宣汉县	36177	105	8.8	23	42.4	105	26.1	94
开江县	31675	135	8.0	44	41.9	110	16.4	144
大竹县	41578	83	8.1	38	44.0	87	26.7	91
渠县	30337	143	9.1	19	41.0	116	19.2	136
万源市	31291	138	5.6	138	41.9	109	13.2	153

续 22

县(市、区)	人均 GDP (元)				城镇化率 (%)		工业化率 (%)	
	绝对数	排序	比上年 ± %	排序	实绩	排序	实绩	排序
雅安市								
雨城区	55329	57	7.7	67	62.2	26	26.9	86
名山区	36530	103	7.9	53	43.5	92	26.7	90
荥经县	49709	66	9.4	17	45.7	82	27.2	82
汉源县	32511	131	8.0	44	41.7	112	25.1	103
石棉县	75945	23	8.2	34	47.6	70	33.3	54
天全县	47537	70	7.4	82	43.5	93	29.6	71
芦山县	43307	76	8.6	27	44.8	86	29.8	68
宝兴县	57870	52	3.1	167	46.7	75	36.3	42
巴中市								
巴州区	28817	149	7.2	87	62.4	25	14.0	150
恩阳区	17767	176	3.9	160	37.0	145	17.3	140
通江县	19584	173	9.6	11	37.2	144	13.9	151
南江县	22697	166	2.7	171	38.4	136	16.4	143
平昌县	22806	165	5.5	140	38.6	135	23.1	117
资阳市								
雁江区	36713	100	6.2	121	54.3	43	26.9	85
安岳县	23209	164	8.9	22	37.6	142	14.6	149
乐至县	37514	95	9.5	14	39.4	130	23.2	116
阿坝州								
马尔康市	66269	34	5.9	133	52.1	54	3.0	176
汶川县	70864	29	6.4	114	49.2	60	35.8	45
理县	58289	49	5.4	144	39.5	129	24.7	107
茂县	35772	107	3.4	164	49.1	61	34.7	48
松潘县	33449	125	5.0	149	41.0	115	7.4	167
九寨沟县	36990	98	5.3	146	51.7	57	12.0	156
金川县	26912	154	6.2	121	35.8	150	3.7	174
小金县	29762	144	5.8	135	38.1	138	15.3	148
黑水县	43270	77	5.7	136	39.0	133	26.7	89
壤塘县	28709	150	3.8	161	26.6	168	1.7	180
阿坝县	21423	171	6.2	121	30.7	163	2.8	177
若尔盖县	33425	126	6.1	126	31.8	161	3.4	175
红原县	31028	141	5.5	140	36.0	149	5.7	170

续 23

县(市、区)	人均 GDP (元)				城镇化率 (%)		工业化率 (%)	
	绝对数	排序	比上年 ± %	排序	实绩	排序	实绩	排序
甘孜州								
康定市	77953	22	7.8	62	52.6	49	33.1	56
泸定县	31647	137	7.5	79	46.1	80	20.6	130
丹巴县	28919	147	6.0	129	35.3	152	20.7	129
九龙县	42636	80	6.5	110	24.2	174	43.3	22
雅江县	26022	155	4.8	151	25.4	170	8.5	164
道孚县	21871	170	4.6	154	38.7	134	6.8	169
炉霍县	23796	162	3.4	164	33.3	157	8.0	166
甘孜县	21965	169	6.4	114	38.4	137	4.1	173
新龙县	24313	160	2.4	173	18.9	181	2.3	178
德格县	16471	181	3.2	166	25.3	171	1.6	181
白玉县	30834	142	6.0	129	21.3	179	24.5	108
石渠县	17489	178	4.7	153	21.6	178	0.6	183
色达县	22409	168	4.6	154	25.0	172	0.9	182
理塘县	24690	159	5.7	136	39.2	132	8.8	162
巴塘县	32447	132	10.6	5	36.7	147	8.4	165
乡城县	38946	91	6.6	107	27.8	167	25.1	104
稻城县	35672	108	2.5	172	30.6	165	2.3	179
得荣县	36665	101	4.5	156	23.3	176	18.5	137
凉山州								
西昌市	69063	31	4.3	159	61.9	28	29.0	74
木里县	37611	94	3.8	161	18.3	182	45.4	18
盐源县	36623	102	5.0	149	32.7	158	35.0	47
德昌县	33764	121	6.9	102	39.6	127	23.4	114
会理县	38251	92	9.0	21	46.3	77	27.4	81
会东县	34458	117	0.1	181	41.8	111	23.6	112
宁南县	33556	124	9.1	19	35.6	151	20.2	131
普格县	19097	174	5.9	133	25.7	169	16.7	142
布拖县	17602	177	0.2	180	22.9	177	13.8	152
金阳县	21264	172	-2.0	183	20.0	180	22.4	121
昭觉县	14150	183	2.2	175	24.6	173	11.3	157
喜德县	15791	182	0.8	178	28.1	166	9.2	161
冕宁县	31963	134	3.0	168	43.5	89	37.8	34
越西县	16770	179	3.0	168	30.6	164	15.6	147
甘洛县	18440	175	5.4	144	23.7	175	29.6	70
美姑县	16586	180	14.1	1	13.4	183	10.3	159
雷波县	28382	151	1.6	177	31.6	162	43.4	21

续 24

县(市、区)	第一产业增加值 占 GDP 的比重(%)		第二产业增加值 占 GDP 的比重(%)		第三产业增加值 占 GDP 的比重(%)	
	实绩	排序	实绩	排序	实绩	排序
成都市						
锦江区	0.1	179	11.3	167	88.6	1
青羊区	13.6	163	86.4	2
金牛区	18.2	155	81.8	5
武侯区	16.3	159	83.7	4
成华区	28.9	130	71.1	10
龙泉驿区	2.7	173	62.0	4	35.3	161
青白江区	3.6	170	30.7	119	65.7	17
新都区	4.2	165	32.6	105	63.2	26
温江区	3.7	169	36.7	81	59.6	37
金堂县	13.3	122	39.0	71	47.7	87
双流区	2.7	173	26.6	141	70.7	11
郫都区	2.4	175	55.5	10	42.1	125
大邑县	14.7	113	39.5	67	45.8	100
蒲江县	13.9	121	35.0	93	51.1	67
新津县	5.7	162	42.5	52	51.8	62
都江堰市	8.0	158	34.2	97	57.8	42
彭州市	12.1	133	53.8	16	34.1	168
邛崃市	14.3	117	41.6	57	44.1	112
崇州市	11.6	136	46.9	33	41.5	131
简阳市	17.2	86	30.3	122	52.5	57
自贡市						
自流井区	1.8	177	26.9	140	71.3	9
贡井区	15.7	104	45.0	41	39.3	141
大安区	11.6	136	49.6	27	38.8	143
沿滩区	10.3	144	55.7	9	34.0	170
荣县	31.4	11	32.9	103	35.7	158
富顺县	19.2	69	42.0	56	38.8	145
攀枝花市						
东区	0.5	178	54.2	15	45.3	104
西区	3.2	171	70.9	1	25.9	181
仁和区	12.3	131	57.2	7	30.5	176
米易县	21.5	48	42.2	53	36.3	157
盐边县	22.0	41	54.7	13	23.3	183

续 25

县(市、区)	第一产业增加值 占 GDP 的比重(%)		第二产业增加值 占 GDP 的比重(%)		第三产业增加值 占 GDP 的比重(%)	
	实绩	排序	实绩	排序	实绩	排序
泸州市						
江阳区	4.2	165	50.5	22	45.3	104
纳溪区	13.3	122	50.1	24	36.6	156
龙马潭区	3.1	172	54.9	12	42.0	127
泸县	14.6	114	54.6	14	30.8	175
合江县	16.6	94	44.8	42	38.6	148
叙永县	22.8	36	30.3	122	46.9	92
古蔺县	16.4	98	39.9	65	43.7	115
德阳市						
旌阳区	5.2	164	47.7	31	47.1	91
中江县	21.4	50	41.4	62	37.2	153
罗江区	14.1	119	57.5	6	28.4	179
广汉市	8.3	156	55.0	11	36.7	155
什邡市	8.8	151	53.3	17	37.9	151
绵竹市	9.0	149	55.9	8	35.1	162
绵阳市						
涪城区	2.3	176	46.3	35	51.4	64
游仙区	8.4	154	38.7	72	52.9	56
安州区	15.1	109	45.8	38	39.1	142
三台县	21.4	50	32.5	107	46.1	98
盐亭县	22.4	38	25.6	145	52.0	60
梓潼县	21.6	44	32.6	105	45.8	99
北川县	16.2	102	26.5	142	57.3	44
平武县	17.0	87	36.4	82	46.6	95
江油市	11.0	140	42.8	50	46.2	96
广元市						
利州区	4.1	167	46.2	36	49.7	75
昭化区	24.5	30	42.8	50	32.7	172
朝天区	18.4	74	49.8	25	31.8	174
旺苍县	17.9	79	47.0	32	35.1	163
青川县	21.6	44	28.5	134	49.9	73
剑阁县	25.6	26	35.9	86	38.5	149
苍溪县	25.2	27	32.0	111	42.8	120

续 26

县(市、区)	第一产业增加值 占 GDP 的比重(%)		第二产业增加值 占 GDP 的比重(%)		第三产业增加值 占 GDP 的比重(%)	
	实绩	排序	实绩	排序	实绩	排序
遂宁市						
船山区	6.6	160	41.6	57	51.8	61
安居区	20.4	57	49.8	25	29.8	177
蓬溪县	16.7	91	42.2	53	41.1	133
射洪市	15.3	108	51.4	20	33.3	171
大英县	16.6	94	41.5	59	41.9	128
内江市						
内江市中区	10.8	141	35.3	91	53.9	53
东兴区	19.1	70	22.4	151	58.5	39
威远县	13.0	129	45.5	40	41.5	132
资中县	27.9	18	30.0	124	42.1	125
隆昌市	14.2	118	33.5	100	52.3	58
乐山市						
乐山市中区	8.3	156	30.4	121	61.3	31
沙湾区	9.9	145	64.5	2	25.6	182
五通桥区	11.9	135	59.6	5	28.5	178
金口河区	13.2	127	52.2	19	34.6	165
犍为县	18.0	78	43.3	48	38.7	146
井研县	24.5	30	33.1	102	42.4	122
夹江县	14.9	111	50.5	22	34.6	165
沐川县	23.6	33	36.8	80	39.6	139
峨边县	11.6	136	49.6	27	38.8	143
马边县	21.6	44	38.5	74	39.9	136
峨眉山市	9.4	147	34.9	94	55.7	46
南充市						
顺庆区	5.8	161	39.7	66	54.5	51
高坪区	15.8	103	41.3	63	42.9	119
嘉陵区	20.0	59	44.6	45	35.4	160
南部县	17.0	87	48.6	30	34.4	167
营山县	21.4	50	33.8	99	44.8	109
蓬安县	21.2	53	44.7	44	34.1	169
仪陇县	24.6	29	37.5	79	37.9	151
西充县	22.2	39	34.0	98	43.8	114
阆中市	21.1	54	33.5	100	45.4	103

续 27

县(市、区)	第一产业增加值 占 GDP 的比重(%)		第二产业增加值 占 GDP 的比重(%)		第三产业增加值 占 GDP 的比重(%)	
	实绩	排序	实绩	排序	实绩	排序
眉山市						
东坡区	11.5	139	39.4	68	49.1	81
彭山区	8.9	150	46.1	37	45.0	108
仁寿县	19.3	67	36.4	82	44.3	110
洪雅县	15.5	105	28.7	132	55.8	45
丹棱县	18.1	77	35.2	92	46.7	94
青神县	12.5	130	40.4	64	47.1	90
宜宾市						
翠屏区	3.8	168	64.0	3	32.2	173
南溪区	15.4	107	46.4	34	38.2	150
叙州区	9.1	148	50.6	21	40.3	135
江安县	16.3	100	38.2	75	45.5	101
长宁县	16.7	91	42.2	53	41.1	133
高县	16.4	98	39.3	70	44.3	111
珙县	14.1	119	43.5	47	42.4	121
筠连县	18.3	75	35.6	88	46.1	97
兴文县	17.8	81	29.0	129	53.2	54
屏山县	25.2	27	31.7	113	43.1	117
广安市						
广安区	14.6	114	15.1	161	70.3	12
前锋区	12.3	131	53.1	18	34.6	164
岳池县	19.6	63	30.7	119	49.7	75
武胜县	19.5	66	31.1	115	49.4	79
邻水县	19.3	67	30.0	124	50.7	69
华蓥市	8.5	153	49.2	29	42.3	124
达州市						
通川区	7.3	159	31.9	112	60.8	32
达川区	15.5	105	37.6	78	46.9	93
宣汉县	18.8	71	38.2	75	43.0	118
开江县	22.1	40	29.9	126	48.0	86
大竹县	16.3	100	38.7	72	45.0	107
渠县	20.8	55	31.1	115	48.1	85
万源市	25.7	25	25.7	144	48.6	82

续 28

县(市、区)	第一产业增加值 占 GDP 的比重(%)		第二产业增加值 占 GDP 的比重(%)		第三产业增加值 占 GDP 的比重(%)	
	实绩	排序	实绩	排序	实绩	排序
雅安市						
雨城区	12.0	134	28.8	131	59.2	38
名山区	29.5	14	31.0	117	39.5	140
荥经县	16.9	89	32.4	108	50.7	71
汉源县	21.6	44	28.5	134	49.9	73
石棉县	13.2	127	34.7	95	52.1	59
天全县	17.5	84	32.4	108	50.1	72
芦山县	19.6	63	35.4	90	45.0	106
宝兴县	17.9	79	38.0	77	44.1	113
巴中市						
巴州区	10.4	143	29.5	128	60.1	35
恩阳区	22.6	37	28.3	136	49.1	80
通江县	20.7	56	30.9	118	48.4	84
南江县	17.7	82	34.6	96	47.7	88
平昌县	16.5	97	35.9	86	47.6	89
资阳市						
雁江区	13.3	122	35.5	89	51.2	65
安岳县	26.1	22	22.4	151	51.5	63
乐至县	16.6	94	32.7	104	50.7	69
阿坝州						
马尔康市	8.4	154	5.2	181	86.4	3
汶川县	14.8	112	43.3	48	41.9	128
理县	10.5	142	27.4	139	62.1	29
茂县	18.2	76	39.4	68	42.4	122
松潘县	20.1	58	10.3	171	69.6	14
九寨沟县	9.7	146	16.7	156	73.6	7
金川县	20.0	59	6.7	174	73.3	8
小金县	17.7	82	19.6	153	62.7	27
黑水县	13.3	122	32.1	110	54.6	50
壤塘县	24.4	32	5.5	179	70.1	13
阿坝县	27.2	20	6.6	176	66.2	16
若尔盖县	39.3	1	5.4	180	55.3	48
红原县	33.6	4	6.2	178	60.2	33

续 29

县(市、区)	第一产业增加值 占 GDP 的比重(%)		第二产业增加值 占 GDP 的比重(%)		第三产业增加值 占 GDP 的比重(%)	
	实绩	排序	实绩	排序	实绩	排序
甘孜州						
康定市	5.3	163	36.3	84	58.4	40
泸定县	15.0	110	24.8	147	60.2	33
丹巴县	17.4	85	22.8	149	59.8	36
九龙县	13.3	122	44.8	42	41.9	128
雅江县	18.7	73	16.4	157	64.9	22
道孚县	21.9	42	11.1	168	67.0	15
炉霍县	23.6	33	10.8	170	65.6	18
甘孜县	28.5	15	6.5	177	65.0	21
新龙县	28.1	17	6.7	174	65.2	19
德格县	31.5	10	5.1	182	63.4	24
白玉县	18.8	71	28.2	137	53.0	55
石渠县	27.4	19	7.5	173	65.1	20
色达县	33.4	5	4.4	183	62.2	28
理塘县	25.8	24	10.9	169	63.3	25
巴塘县	21.5	48	14.3	162	64.2	23
乡城县	16.7	91	28.6	133	54.7	49
稻城县	16.8	90	8.1	172	75.1	6
得荣县	19.6	63	22.5	150	57.9	41
凉山州						
西昌市	8.8	151	41.5	59	49.7	75
木里县	14.6	114	45.7	39	39.7	138
盐源县	35.4	3	36.2	85	28.4	180
德昌县	28.5	15	26.0	143	45.5	101
会理县	30.4	13	29.7	127	39.9	137
会东县	35.8	2	25.5	146	38.7	146
宁南县	33.2	6	23.3	148	43.5	116
普格县	30.6	12	18.4	154	51.0	68
布拖县	32.7	7	16.1	160	51.2	66
金阳县	23.0	35	27.5	138	49.5	78
昭觉县	31.9	9	12.4	165	55.7	46
喜德县	26.8	21	11.8	166	61.4	30
冕宁县	21.7	43	41.5	59	36.8	154
越西县	26.0	23	16.4	157	57.6	43
甘洛县	19.8	62	31.7	113	48.5	83
美姑县	32.6	8	13.1	164	54.3	52
雷波县	19.9	61	44.6	45	35.5	159

续 30

县(市、区)	规模以上工业企业 单位数(个)		规上工业增加值		规模以上工业 利润总额(万元)	
	绝对数	排序	比上年 ± %	排序	绝对数	排序
成都市						
锦江区	9	148	13.8	13	34000	114
青羊区	24	136	6.2	138	152778	55
金牛区	53	102	11.5	33	145911	59
武侯区	61	89	5.1	143	209701	39
成华区	27	134	6.5	136	4983	150
龙泉驿区	301	4	3.5	150	1514366	2
青白江区	277	6	7.2	129	-65625	177
新都区	294	5	7.2	129	343060	19
温江区	227	10	8.5	118	312134	22
金堂县	200	14	12.0	24	74495	87
双流区	346	2	9.1	109	455270	9
郫都区	215	12	9.2	103	158747	52
大邑县	144	27	10.7	45	105329	78
蒲江县	104	49	9.5	95	44459	105
新津县	181	17	10.5	51	80601	85
都江堰市	103	50	10.7	45	196700	42
彭州市	160	20	16.8	8	535314	6
邛崃市	151	24	12.5	21	152134	56
崇州市	201	13	12.0	24	252681	30
简阳市	159	21	9.2	103	280684	27
自贡市						
自流井区	33	127	-6.4	168	72807	88
贡井区	84	64	9.7	84	32066	118
大安区	73	74	8.5	118	26990	126
沿滩区	142	28	13.3	17	135773	63
荣县	92	57	11.6	29	65038	95
富顺县	123	39	12.0	24	179820	47
攀枝花市						
东区	64	85	8.5	118	310076	23
西区	54	99	-7.4	170	51174	102
仁和区	120	41	8.1	122	292288	25
米易县	53	102	6.7	134	192272	43
盐边县	42	117	6.6	135	358238	16

续 31

县(市、区)	规模以上工业企业 单位数(个)		规上工业增加值		规模以上工业 利润总额(万元)	
	绝对数	排序	比上年 ± %	排序	绝对数	排序
泸州市						
江阳区	146	25	13.7	15	775132	3
纳溪区	98	52	9.7	84	135309	64
龙马潭区	130	33	11.2	41	351744	18
泸县	128	35	7.0	132	243201	31
合江县	76	72	11.1	42	106721	76
叙永县	47	109	7.0	132	26487	127
古蔺县	39	121	7.6	126	137773	61
德阳市						
旌阳区	364	1	8.0	124	484718	8
中江县	161	19	8.1	122	291143	26
罗江区	133	31	11.7	28	77269	86
广汉市	330	3	4.6	145	404775	14
什邡市	233	8	11.6	29	215658	35
绵竹市	131	32	10.6	47	586291	4
绵阳市						
涪城区	256	7	8.0	124	364714	15
游仙区	157	22	10.3	59	222945	34
安州区	124	38	11.4	36	148726	57
三台县	113	44	11.4	36	114956	72
盐亭县	29	130	11.5	33	15315	136
梓潼县	60	90	9.0	110	14354	138
北川县	49	106	10.2	65	42101	107
平武县	36	123	4.9	144	12713	140
江油市	226	11	11.3	40	326562	20
广元市						
利州区	187	16	10.6	47	419271	13
昭化区	48	107	7.1	131	45200	104
朝天区	40	120	11.4	36	120685	68
旺苍县	81	67	5.2	140	66375	92
青川县	43	116	11.6	29	30420	123
剑阁县	62	88	10.4	55	38068	112
苍溪县	57	94	10.5	51	152820	54

续 32

县(市、区)	规模以上工业企业 单 位 数 (个)		规上工业增加值		规模以上工业 利润总额(万元)	
	绝对数	排序	比上年 ± %	排序	绝对数	排序
遂宁市						
船山区	230	9	9.8	78	422404	12
安居区	58	93	10.0	70	145895	60
蓬溪县	83	66	9.9	76	120070	69
射洪市	109	48	9.8	78	171767	50
大英县	93	56	9.8	78	127908	66
内江市						
内江市中区	84	64	9.6	90	65211	94
东兴区	34	125	9.5	95	40281	110
威远县	75	73	9.7	84	106371	77
资中县	44	113	9.6	90	43806	106
隆昌市	92	57	9.7	84	98783	81
乐山市						
乐山市中区	99	51	5.2	140	97175	82
沙湾区	54	99	12.1	23	230275	33
五通桥区	70	80	12.6	20	238641	32
金口河区	7	154	8.8	112	9998	143
犍为县	65	83	12.0	24	54283	101
井研县	54	99	5.2	140	27456	124
夹江县	111	45	11.5	33	41978	108
沐川县	26	135	8.6	115	-7718	175
峨边县	28	131	11.6	29	8301	145
马边县	22	139	4.0	147	-3686	172
峨眉山市	73	74	10.4	55	565557	5
南充市						
顺庆区	97	55	9.7	84	430051	11
高坪区	91	60	10.0	70	185596	46
嘉陵区	98	52	10.5	51	325508	21
南部县	127	36	10.4	55	503875	7
营山县	56	95	10.2	65	122147	67
蓬安县	80	68	9.9	76	256332	29
仪陇县	52	104	9.8	78	104999	79
西充县	91	60	9.7	84	169947	51
阆中市	77	70	9.8	78	106773	75

续 33

县(市、区)	规模以上工业企业 单 位 数 (个)		规上工业增加值		规模以上工业 利润总额(万元)	
	绝对数	排序	比上年 ± %	排序	绝对数	排序
眉山市						
东坡区	190	15	14.1	12	301783	24
彭山区	122	40	10.3	59	128714	65
仁寿县	162	18	6.5	136	197721	41
洪雅县	34	125	8.8	112	30476	122
丹棱县	41	119	10.8	44	-6139	174
青神县	47	109	8.6	115	31344	120
宜宾市						
翠屏区	152	23	10.6	47	2765742	1
南溪区	92	57	10.4	55	173137	48
叙州区	127	36	10.3	59	432618	10
江安县	71	78	10.6	47	212502	38
长宁县	80	68	10.2	65	156049	53
高县	60	90	10.1	68	61282	97
珙县	60	90	10.0	70	214281	36
筠连县	55	97	10.5	51	58809	98
兴文县	72	76	16.1	9	57248	99
屏山县	55	97	11.4	36	22987	129
广安市						
广安区	24	136	9.2	103	36640	113
前锋区	145	26	9.6	90	213351	37
岳池县	88	62	9.2	103	136855	62
武胜县	110	46	9.2	103	172552	49
邻水县	120	41	9.4	98	66264	93
华蓥市	110	46	9.2	103	260477	28
达州市						
通川区	77	70	9.4	98	30955	121
达川区	120	41	9.6	90	118386	70
宣汉县	72	76	10.1	68	352284	17
开江县	71	78	9.5	95	33776	115
大竹县	135	30	10.0	70	192260	44
渠县	137	29	10.0	70	189037	45
万源市	56	95	8.9	111	33358	117

续 34

县(市、区)	规模以上工业企业 单 位 数 (个)		规上工业增加值		规模以上工业 利润总额(万元)	
	绝对数	排序	比上年 ± %	排序	绝对数	排序
雅安市						
雨城区	38	122	8.5	118	70927	90
名山区	64	85	11.0	43	33545	116
荥经县	44	113	10.3	59	5019	149
汉源县	28	131	10.3	59	112742	74
石棉县	45	112	10.0	70	117842	71
天全县	36	123	12.9	19	3882	151
芦山县	52	104	10.3	59	17963	134
宝兴县	42	117	9.6	90	21317	132
巴中市						
巴州区	98	52	2.3	152	71037	89
恩阳区	44	113	8.6	115	64016	96
通江县	48	107	1.0	157	22077	130
南江县	63	87	2.3	152	56716	100
平昌县	68	81	3.5	150	39380	111
资阳市						
雁江区	130	33	9.4	98	114704	73
安岳县	87	63	7.5	127	98847	80
乐至县	68	81	9.4	98	146485	58
阿坝州						
马尔康市	4	160	15.3	11	-396	167
汶川县	33	127	1.4	156	85219	83
理县	10	146	-3.6	167	-475	168
茂县	18	140	-0.3	160	19314	133
松潘县	4	160	0.6	158	789	160
九寨沟县	3	164	-0.5	161	2360	153
金川县	1	168	-35.1	177	10	165
小金县	8	152	8.7	114	205	163
黑水县	11	145	-3.5	166	-1650	169
壤塘县	1	168	0.0	159	-165	166
阿坝县	1	168	7.4	128	140	164
若尔盖县	4	160	2.1	154	387	161
红原县	9	148	-13.8	173	2072	155

续 35

县(市、区)	规模以上工业企业 单位数(个)		规上工业增加值		规模以上工业 利润总额(万元)	
	绝对数	排序	比上年 ± %	排序	绝对数	排序
甘孜州						
康定市	14	142	13.0	18	70365	91
泸定县	6	155	22.3	6	1148	157
丹巴县	5	157	6.0	139	3024	152
九龙县	13	144	9.3	102	32042	119
雅江县	1	168	95.6	2	1012	158
道孚县						
炉霍县	1	168	3.7	148	1305	156
甘孜县	1	168	96.0	1	2111	154
新龙县						
德格县						
白玉县	1	168	13.4	16	25766	128
石渠县						
色达县						
理塘县	1	168	-1.0	163	-2508	171
巴塘县	1	168	59.4	3	309	162
乡城县	5	157	36.3	5	-1911	170
稻城县						
得荣县	2	166	-0.5	161	-5394	173
凉山州						
西昌市	65	83	3.6	149	208000	40
木里县	5	157	1.6	155	17000	135
盐源县	23	138	-2.7	165	10000	141
德昌县	30	129	12.5	21	10000	141
会理县	46	111	9.8	78	41000	109
会东县	17	141	-19.6	176	82000	84
宁南县	9	148	15.7	10	22000	131
普格县	3	164	-7.1	169	7000	146
布拖县	2	166	-10.1	171	9000	144
金阳县	1	168	-12.2	172	1000	159
昭觉县	9	148	-19.3	175	14000	139
喜德县	8	152	13.8	13	7000	146
冕宁县	28	131	4.2	146	49000	103
越西县	6	155	16.9	7	15000	137
甘洛县	14	142	-17.2	174	-8000	176
美姑县	4	160	54.9	4	6000	148
雷波县	10	146	-1.0	163	27000	125

续 36

县(市、区)	全社会固定 资产投资		人民币个人储蓄 存款金额(亿元)	
	比上年 ± %	排序	绝对数	排序
成都市				
锦江区	9.4	132		
青羊区	10.1	128		
金牛区	10.9	116		
武侯区	3.2	158		
成华区	10.5	123		
龙泉驿区	12.4	88	677.70	5
青白江区	16.8	44	274.92	48
新都区	10.7	118	741.41	3
温江区	11.3	110	507.26	14
金堂县	11.6	105	327.78	39
双流区	16.7	46	1022.33	1
郫都区	10.4	124	565.94	9
大邑县	10.9	116	286.98	44
蒲江县	11.1	114	145.96	79
新津县	11.7	102	236.91	55
都江堰市	11.2	113	465.43	17
彭州市	10.7	118	465.62	16
邛崃市	11.6	105	337.91	34
崇州市	11.4	108	416.46	21
简阳市	20.0	35	571.08	8
自贡市				
自流井区	15.8	50		
贡井区	9.1	135		
大安区	5.1	153		
沿滩区	23.0	29		
荣县	19.2	37	232.35	57
富顺县	6.4	148	329.90	37
攀枝花市				
东区	4.9	154	405.65	23
西区	8.3	139	75.74	107
仁和区	14.0	63	108.77	93
米易县	8.1	141	78.18	105
盐边县	12.5	82	44.52	124

续 37

县(市、区)	全社会固定 资产投资		人民币个人储蓄 存款金额(亿元)	
	比上年±%	排序	绝对数	排序
泸州市				
江阳区	11.7	102	473.06	15
纳溪区	11.0	115	177.90	69
龙马潭区	13.7	67	325.97	40
泸县	13.5	70	328.25	38
合江县	13.6	68	283.30	45
叙永县	9.0	136	132.60	82
古蔺县	10.0	130	111.97	90
德阳市				
旌阳区	5.5	152	562.82	11
中江县	8.3	139	391.26	26
罗江区	16.7	46	92.26	98
广汉市	11.8	100	399.75	24
什邡市	15.4	52	235.12	56
绵竹市	12.1	92	222.74	58
绵阳市				
涪城区	23.2	28	1016.20	2
游仙区	14.6	56	109.16	92
安州区	19.2	37	172.42	70
三台县	30.4	13	379.84	29
盐亭县	-4.5	169	163.83	73
梓潼县	-3.5	167	114.33	88
北川县	10.7	118	87.21	99
平武县	20.4	34	54.48	119
江油市	-14.2	174	426.56	19
广元市				
利州区	3.3	157	373.71	30
昭化区	21.8	32	57.29	115
朝天区	21.8	32	41.75	128
旺苍县	14.0	63	141.43	81
青川县	12.5	82	66.79	112
剑阁县	12.5	82	168.04	71
苍溪县	19.2	37	250.91	52

续 38

县(市、区)	全社会固定 资产投资		人民币个人储蓄 存款金额(亿元)	
	比上年 ± %	排序	绝对数	排序
遂宁市				
船山区	11.3	110	432.14	18
安居区	12.0	98	151.34	77
蓬溪县	13.5	70	178.33	68
射洪市	12.1	92	332.43	35
大英县	12.5	82	150.29	78
内江市				
内江市中区	12.3	89	0.00	0
东兴区	17.9	42	0.00	0
威远县	4.9	154	237.69	54
资中县	35.0	10	351.39	32
隆昌市	6.0	150	270.58	49
乐山市				
乐山市中区	10.0	130	578.23	7
沙湾区	7.6	145	75.39	108
五通桥区	18.1	41	130.88	84
金口河区	13.0	80	6.57	161
犍为县	14.4	58	186.76	65
井研县	14.1	62	144.27	80
夹江县	11.3	110	211.18	60
沐川县	13.6	68	72.20	110
峨边县	14.2	60	48.32	120
马边县	14.7	55	45.41	123
峨眉山市	13.1	79	294.22	43
南充市				
顺庆区	16.0	49	728.90	4
高坪区	6.1	149	161.89	75
嘉陵区	16.3	48	163.03	74
南部县	10.6	122	332.24	36
营山县	15.8	50	300.46	42
蓬安县	15.1	54	208.18	62
仪陇县	13.9	65	280.95	46
西充县	15.3	53	190.71	63
阆中市	14.3	59	302.12	41

续 39

县(市、区)	全社会固定 资产投资		人民币个人储蓄 存款金额(亿元)	
	比上年 ± %	排序	绝对数	排序
眉山市				
东坡区	11.4	108	549.41	12
彭山区	0.2	165	190.14	64
仁寿县	24.5	22	563.09	10
洪雅县	8.9	137	165.33	72
丹棱县	12.5	82	86.76	100
青神县	3.4	156	92.63	97
宜宾市				
翠屏区	12.9	81	528.73	13
南溪区	13.5	70	111.91	91
叙州区	12.0	96	268.35	50
江安县	13.3	77	132.48	83
长宁县	13.2	78	102.22	95
高县	13.4	75	112.15	89
珙县	12.1	92	96.74	96
筠连县	13.4	75	77.34	106
兴文县	13.5	70	84.06	101
屏山县	14.5	57	83.16	104
广安市				
广安区	10.2	127		
前锋区	10.7	118		
岳池县	10.4	124		
武胜县	10.3	126		
邻水县	10.1	128		
华蓥市	12.0	96		
达州市				
通川区	12.5	82	586.41	6
达川区	12.3	89	279.27	47
宣汉县	11.8	100	350.00	33
开江县	11.9	99	184.83	67
大竹县	12.1	92	383.87	28
渠县	12.3	89	368.74	31
万源市	8.8	138	152.85	76

续 40

县(市、区)	全社会固定 资产投资		人民币个人储蓄 存款金额(亿元)	
	比上年 ± %	排序	绝对数	排序
雅安市				
雨城区	28.4	17	259.18	51
名山区	24.4	23	123.57	86
荥经县	14.2	60	73.29	109
汉源县	23.0	29	122.33	87
石棉县	7.8	143	54.80	118
天全县	17.1	43	62.24	114
芦山县	19.1	40	46.22	122
宝兴县	8.1	141	23.04	138
巴中市				
巴州区	-16.9	177	406.66	22
恩阳区	0.3	164	105.31	94
通江县	-7.7	171	185.57	66
南江县	-18.7	179	210.00	61
平昌县	-3.8	168	214.12	59
资阳市				
雁江区	-0.7	166	421.26	20
安岳县	-9.5	172	399.23	25
乐至县	-16.3	176	249.32	53
阿坝州				
马尔康市	5.6	151	32.09	131
汶川县	9.3	133	42.11	127
理县	-26.3	180	17.01	145
茂县	22.0	31	35.87	129
松潘县	13.8	66	18.57	144
九寨沟县	49.7	5	25.72	134
金川县	28.6	16	24.13	136
小金县	24.9	21	25.79	133
黑水县	68.5	2	13.79	147
壤塘县	9.2	134	6.91	160
阿坝县	49.7	5	12.43	149
若尔盖县	19.5	36	14.36	146
红原县	7.6	145	8.60	155

续 41

县(市、区)	全社会固定 资产投资		人民币个人储蓄 存款金额(亿元)	
	比上年 ± %	排序	绝对数	排序
甘孜州				
康定市	-14.6	175	69.50	111
泸定县	-17.3	178	42.82	126
丹巴县	61.1	3	21.00	140
九龙县	-37.4	183	12.34	150
雅江县	7.8	143	9.89	154
道孚县	24.3	24	8.37	156
炉霍县	26.2	19	7.09	159
甘孜县	27.2	18	11.85	152
新龙县	3.2	158	6.27	164
德格县	30.8	12	6.46	162
白玉县	13.5	70	7.22	158
石渠县	6.9	147	6.11	166
色达县	29.7	15	13.54	148
理塘县	32.5	11	10.76	153
巴塘县	26.2	19	12.06	151
乡城县	-26.8	181	6.43	163
稻城县	11.7	102	7.83	157
得荣县	1.0	162	6.14	165
凉山州				
西昌市	2.0	161	389.74	27
木里县	37.7	7	19.82	141
盐源县	11.5	107	55.95	116
德昌县	30.0	14	63.19	113
会理县	37.1	9	130.05	85
会东县	23.4	27	83.74	103
宁南县	76.8	1	43.52	125
普格县	1.0	162	21.72	139
布拖县	52.2	4	19.44	142
金阳县	23.6	25	18.73	143
昭觉县	23.5	26	31.32	132
喜德县	-6.3	170	25.52	135
冕宁县	-13.4	173	83.89	102
越西县	16.8	44	55.59	117
甘洛县	2.9	160	32.77	130
美姑县	37.5	8	23.35	137
雷波县	-28.7	182	47.78	121

续 42

县(市、区)	一般公共预算收入 (亿元)		#税收收入(亿元)	
	绝对数	排序	绝对数	排序
成都市				
锦江区	88.17	4	66.33	4
青羊区	92.89	3	74.33	3
金牛区	87.70	5	64.34	5
武侯区	99.47	2	83.48	2
成华区	82.06	6	52.82	7
龙泉驿区	71.27	7	59.10	6
青白江区	32.28	14	22.59	13
新都区	60.08	8	42.36	8
温江区	45.10	11	35.86	10
金堂县	35.50	13	18.39	18
双流区	140.39	1	125.18	1
郫都区	50.03	10	36.63	9
大邑县	15.06	40	10.05	36
蒲江县	10.06	61	5.91	65
新津县	27.60	17	18.04	20
都江堰市	30.47	16	21.58	15
彭州市	35.71	12	27.27	12
邛崃市	25.10	22	15.81	24
崇州市	26.06	19	19.60	16
简阳市	26.76	18	18.39	17
自贡市				
自流井区	6.75	100	4.52	93
贡井区	2.45	139	1.75	139
大安区	4.30	121	2.84	116
沿滩区	4.07	125	2.66	121
荣县	6.27	104	3.93	103
富顺县	10.84	54	7.52	48
攀枝花市				
东区	6.90	99	5.56	73
西区	1.76	153	1.20	154
仁和区	9.52	66	6.73	56
米易县	10.60	58	8.48	43
盐边县	7.00	97	5.31	77

续 43

县(市、区)	一般公共预算收入 (亿元)		#税收收入(亿元)	
	绝对数	排序	绝对数	排序
泸州市				
江阳区	25.23	20	16.86	22
纳溪区	11.16	50	6.82	54
龙马潭区	16.80	34	11.82	31
泸县	15.88	37	11.16	35
合江县	9.26	69	6.79	55
叙永县	8.13	84	6.09	64
古蔺县	16.50	35	11.23	34
德阳市				
旌阳区	14.08	42	8.26	45
中江县	10.72	56	4.70	87
罗江区	4.23	122	2.77	117
广汉市	21.42	26	15.26	25
什邡市	19.42	30	13.41	27
绵竹市	21.03	27	17.00	21
绵阳市				
涪城区	21.48	25	18.15	19
游仙区	10.49	59	8.71	41
安州区	7.40	93	5.57	72
三台县	11.09	51	5.36	76
盐亭县	3.90	126	2.14	131
梓潼县	3.00	134	1.66	143
北川县	3.41	129	2.36	128
平武县	2.85	135	2.22	130
江油市	22.72	23	9.87	37
广元市				
利州区	7.36	94	5.30	78
昭化区	2.21	145	1.21	153
朝天区	2.54	137	1.62	144
旺苍县	4.12	124	2.72	119
青川县	2.48	138	1.55	145
剑阁县	3.51	128	1.91	134
苍溪县	6.10	108	4.58	91

续 44

县(市、区)	一般公共预算收入 (亿元)		#税收收入(亿元)	
	绝对数	排序	绝对数	排序
遂宁市				
船山区	18.63	32	12.40	28
安居区	7.90	85	4.90	84
蓬溪县	5.49	111	3.28	114
射洪市	12.53	47	8.52	42
大英县	7.07	95	3.80	107
内江市				
内江市中区	5.30	112	2.77	118
东兴区	9.11	71	6.45	60
威远县	10.05	62	7.87	47
资中县	9.22	70	6.21	63
隆昌市	9.44	67	5.61	70
乐山市				
乐山市中区	12.01	49	7.27	51
沙湾区	8.26	81	4.20	98
五通桥区	5.19	113	3.50	111
金口河区	2.35	142	1.36	150
犍为县	7.01	96	4.88	85
井研县	2.39	140	1.83	136
夹江县	7.42	92	4.10	102
沐川县	3.06	132	1.81	137
峨边县	3.37	130	2.29	129
马边县	4.54	120	2.70	120
峨眉山市	20.03	28	16.14	23
南充市				
顺庆区	18.66	31	9.36	39
高坪区	8.67	74	5.91	66
嘉陵区	9.56	65	5.03	82
南部县	10.90	52	6.72	57
营山县	8.55	77	5.44	74
蓬安县	6.58	101	3.82	105
仪陇县	8.62	75	4.52	92
西充县	7.63	91	4.62	90
阆中市	13.01	45	8.09	46

续 45

县(市、区)	一般公共预算收入 (亿元)		#税收收入(亿元)	
	绝对数	排序	绝对数	排序
眉山市				
东坡区	22.24	24	11.30	33
彭山区	16.34	36	11.55	32
仁寿县	31.15	15	22.11	14
洪雅县	9.73	64	4.15	100
丹棱县	4.21	123	2.14	132
青神县	5.18	114	3.41	112
宜宾市				
翠屏区	25.12	21	14.23	26
南溪区	10.67	57	5.60	71
叙州区	17.24	33	12.26	29
江安县	10.87	53	6.61	58
长宁县	7.76	88	4.20	97
高县	7.00	98	3.80	106
珙县	9.84	63	5.07	81
筠连县	7.87	87	3.58	110
兴文县	9.01	72	4.93	83
屏山县	7.70	90	5.44	75
广安市				
广安区	8.25	82	4.63	89
前锋区	5.59	110	3.17	115
岳池县	14.04	43	8.43	44
武胜县	13.71	44	7.52	49
邻水县	12.19	48	7.33	50
华蓥市	8.26	80	4.85	86
达州市				
通川区	9.30	68	5.88	67
达川区	15.83	38	8.92	40
宣汉县	20.02	29	12.19	30
开江县	5.01	115	2.51	124
大竹县	14.69	41	7.05	53
渠县	12.55	46	5.72	69
万源市	4.88	116	2.62	123

续 46

县(市、区)	一般公共预算收入 (亿元)		#税收收入(亿元)	
	绝对数	排序	绝对数	排序
雅安市				
雨城区	3.07	131	2.43	126
名山区	2.22	144	1.72	140
荥经县	3.05	133	2.44	125
汉源县	5.83	109	5.11	80
石棉县	6.12	107	5.27	79
天全县	2.25	143	1.86	135
芦山县	1.80	152	.88	158
宝兴县	1.95	150	1.34	151
巴中市				
巴州区	7.89	86	4.31	96
恩阳区	6.53	102	3.70	109
通江县	4.62	117	2.40	127
南江县	7.76	89	3.73	108
平昌县	8.26	79	4.48	94
资阳市				
雁江区	15.20	39	9.63	38
安岳县	10.83	55	6.33	61
乐至县	6.39	103	4.19	99
阿坝州				
马尔康市	2.39	141	1.78	138
汶川县	3.76	127	2.63	122
理县	1.30	160	0.82	159
茂县	1.87	151	1.29	152
松潘县	0.86	169	0.45	172
九寨沟县	1.37	159	1.04	155
金川县	0.82	170	0.63	166
小金县	0.80	172	0.45	171
黑水县	0.91	167	0.64	165
壤塘县	0.23	183	0.13	183
阿坝县	0.48	181	0.30	179
若尔盖县	0.69	175	0.35	178
红原县	0.47	182	0.22	182

续 47

县(市、区)	一般公共预算收入 (亿元)		#税收收入(亿元)	
	绝对数	排序	绝对数	排序
甘孜州				
康定市	4.58	119	3.88	104
泸定县	2.20	146	1.67	142
丹巴县	1.19	163	0.81	161
九龙县	2.09	148	1.43	148
雅江县	2.14	147	1.67	141
道孚县	0.81	171	0.57	169
炉霍县	0.57	177	0.35	176
甘孜县	0.74	174	0.36	175
新龙县	0.53	179	0.27	181
德格县	0.65	176	0.35	177
白玉县	1.73	154	1.44	147
石渠县	0.54	178	0.37	174
色达县	0.76	173	0.40	173
理塘县	1.10	164	0.67	164
巴塘县	1.46	158	0.57	168
乡城县	0.88	168	0.82	160
稻城县	1.46	157	0.70	163
得荣县	0.50	180	0.29	180
凉山州				
西昌市	52.95	9	33.74	11
木里县	6.19	105	4.45	95
盐源县	8.54	78	6.55	59
德昌县	6.18	106	4.11	101
会理县	8.87	73	6.22	62
会东县	10.24	60	7.12	52
宁南县	4.60	118	3.40	113
普格县	1.27	161	1.02	156
布拖县	1.25	162	0.56	170
金阳县	2.59	136	2.03	133
昭觉县	1.47	156	0.90	157
喜德县	1.06	165	0.73	162
冕宁县	8.22	83	5.83	68
越西县	1.62	155	1.37	149
甘洛县	2.02	149	1.44	146
美姑县	0.93	166	0.59	167
雷波县	8.56	76	4.65	88

续 48

县(市、区)	城镇居民人均可支配收入(元)				农村居民人均可支配收入(元)			
	绝对数	排序	比上年 ± %	排序	绝对数	排序	比上年 ± %	排序
成都市								
锦江区	48595	2	8.6	153				
青羊区	48515	4	8.7	134				
金牛区	47304	7	8.9	98				
武侯区	49193	1	8.6	153				
成华区	48358	5	8.7	134				
龙泉驿区	45962	11	9.1	67	30405	1	9.6	171
青白江区	43648	13	8.9	98	25004	6	9.4	176
新都区	47308	6	8.7	134	27237	5	9.7	168
温江区	46921	9	9.0	81	30138	2	9.5	174
金堂县	38888	24	9.3	44	21305	15	10.0	139
双流区	48588	3	8.9	98	29458	3	9.6	171
郫都区	47157	8	8.7	134	28559	4	9.5	174
大邑县	37452	43	9.4	35	23737	10	9.8	165
蒲江县	36782	60	9.1	67	23788	9	10.0	139
新津县	40858	17	9.2	54	24345	7	10.1	121
都江堰市	37340	46	9.4	35	23861	8	10.1	121
彭州市	37310	49	9.6	15	23504	12	9.9	156
邛崃市	37694	39	9.5	24	22499	13	10.3	80
崇州市	38951	22	9.0	81	23625	11	10.2	102
简阳市	37405	44	9.2	54	18009	46	10.5	63
自贡市								
自流井区	38867	25	8.9	98	18913	38	10.1	121
贡井区	35990	84	9.0	81	17798	48	10.0	139
大安区	37120	51	9.0	81	17059	65	9.9	156
沿滩区	34803	108	9.1	67	17096	63	10.2	102
荣县	35070	102	9.2	54	17158	58	10.3	80
富顺县	35797	88	9.1	67	17241	54	10.1	121
攀枝花市								
东区	46120	10	8.8	116				
西区	39578	21	8.5	165				
仁和区	36860	58	8.9	98	19236	29	9.9	156
米易县	37570	41	8.6	153	18932	37	10.0	139
盐边县	36823	59	8.7	134	17046	66	9.9	156

续 49

县(市、区)	城镇居民人均可支配收入(元)				农村居民人均可支配收入(元)			
	绝对数	排序	比上年 ± %	排序	绝对数	排序	比上年 ± %	排序
泸州市								
江阳区	43055	15	9.1	67	20098	23	10.3	80
纳溪区	38371	29	8.9	98	18242	44	10.2	102
龙马潭区	43120	14	9.2	54	21299	16	10.1	121
泸县	36670	64	9.0	81	18237	45	10.0	139
合江县	31131	151	9.0	81	17441	53	10.1	121
叙永县	28223	173	8.8	116	13243	137	10.7	39
古蔺县	30736	155	8.7	134	14034	124	10.6	51
德阳市								
旌阳区	38764	27	8.8	116	20401	17	10.1	121
中江县	33707	125	8.6	153	15611	102	10.1	121
罗江区	34452	115	8.6	153	16332	81	10.3	80
广汉市	38740	28	8.8	116	20327	18	10.0	139
什邡市	38171	33	8.9	98	20246	19	9.9	156
绵竹市	38229	32	8.9	98	20213	20	9.9	156
绵阳市								
涪城区	39861	20	8.7	134	21685	14	10.3	80
游仙区	43947	12	8.8	116	18933	36	10.3	80
安州区	35378	96	9.1	67	18552	41	10.0	139
三台县	34910	104	9.0	81	17152	59	10.0	139
盐亭县	34465	114	9.0	81	16919	71	10.0	139
梓潼县	34071	121	8.8	116	17076	64	10.1	121
北川县	32221	145	9.8	5	14485	113	10.9	21
平武县	33652	128	9.8	5	13838	126	10.9	21
江油市	36169	77	8.7	134	18821	39	10.2	102
广元市								
利州区	34130	119	9.4	35	13558	128	10.9	21
昭化区	33055	137	9.5	24	12935	144	10.8	28
朝天区	33320	135	9.3	44	12882	148	10.9	21
旺苍县	33983	122	9.9	3	13179	140	10.7	39
青川县	32023	147	9.5	24	12891	147	10.8	28
剑阁县	33663	127	9.8	5	12919	145	10.6	51
苍溪县	32298	144	9.2	54	13300	136	10.8	28

续 50

县(市、区)	城镇居民人均可支配收入(元)				农村居民人均可支配收入(元)			
	绝对数	排序	比上年 ± %	排序	绝对数	排序	比上年 ± %	排序
遂宁市								
船山区	38787	26	9.7	9	16858	73	10.1	121
安居区	30730	156	9.6	15	15940	96	10.2	102
蓬溪县	30862	154	9.3	44	15917	97	10.4	71
射洪市	34444	116	9.3	44	17099	62	10.1	121
大英县	31905	148	9.5	24	16165	88	10.3	80
内江市								
内江市中区	36567	68	9.2	54	16881	72	10.2	102
东兴区	35294	99	9.5	24	16254	84	10.3	80
威远县	37272	50	9.3	44	17003	69	10.1	121
资中县	35879	85	9.4	35	16165	88	10.4	71
隆昌市	35747	89	9.4	35	16524	77	10.5	63
乐山市								
乐山市中区	37781	38	9.0	81	19363	27	10.2	102
沙湾区	37320	48	8.9	98	16193	86	10.0	139
五通桥区	37011	54	8.9	98	16303	83	10.1	121
金口河区	36364	71	8.8	116	15734	98	10.5	63
犍为县	36976	55	9.0	81	16245	85	10.3	80
井研县	33018	138	9.2	54	16133	92	10.1	121
夹江县	37333	47	9.1	67	18796	40	10.1	121
沐川县	32637	143	9.0	81	15717	99	10.3	80
峨边县	32905	141	8.7	134	12367	157	11.5	11
马边县	33780	124	8.8	116	12671	150	11.4	13
峨眉山市	37499	42	8.9	98	19266	28	10.3	80
南充市								
顺庆区	41922	16	9.7	9	19195	30	10.5	63
高坪区	29966	165	9.6	15	14495	112	10.4	71
嘉陵区	27246	180	9.6	15	12905	146	10.7	39
南部县	38348	30	9.5	24	16517	78	10.8	28
营山县	26655	181	9.6	15	14945	105	10.7	39
蓬安县	26039	183	9.3	44	16778	74	10.7	39
仪陇县	34161	118	9.5	24	13237	138	10.6	51
西充县	27506	179	9.4	35	13400	133	10.8	28
阆中市	36665	65	9.7	9	16306	82	10.6	51

续 51

县(市、区)	城镇居民人均可支配收入(元)				农村居民人均可支配收入(元)			
	绝对数	排序	比上年 ± %	排序	绝对数	排序	比上年 ± %	排序
眉山市								
东坡区	38065	35	9.2	54	20156	22	9.9	156
彭山区	37793.7	37	9.1	67	20187.2	21	9.8	165
仁寿县	35687	92	8.9	98	16386	80	9.7	168
洪雅县	35557	94	9.0	81	18941	35	9.7	168
丹棱县	34781	109	8.8	116	19770	24	10.0	139
青神县	35707	90	9.0	81	19399	26	9.6	171
宜宾市								
翠屏区	40139	18	9.6	15	19156	31	10.7	39
南溪区	36379	70	10.1	1	17215	55	10.3	80
叙州区	36709	61	9.7	9	17138	60	10.4	71
江安县	36915	56	9.7	9	17001	70	10.4	71
长宁县	35270	100	10.0	2	17470	51	10.3	80
高县	36580	66	9.5	24	17045	67	10.7	39
珙县	35346	97	9.9	3	17106	61	10.4	71
筠连县	37103	52	9.8	5	17030	68	10.6	51
兴文县	32748	142	9.5	24	15692	101	10.8	28
屏山县	27881	176	9.6	15	14265	115	11.0	16
广安市								
广安区	36207	75	8.7	134	16005	94	10.2	102
前锋区	36164	78	8.9	98	16481	79	9.9	156
岳池县	35704	91	9.0	81	16585	76	10.2	102
武胜县	36178	76	9.1	67	16637	75	10.3	80
邻水县	35871	86	8.8	116	16167	87	10.4	71
华蓥市	36091	80	8.9	98	17543	49	10.0	139
达州市								
通川区	37364	45	9.3	44	19110	32	10.3	80
达川区	36677	63	9.7	9	17178	57	10.2	102
宣汉县	29090	169	9.6	15	12544	153	10.6	51
开江县	31075	152	9.5	24	15978	95	10.2	102
大竹县	35026	103	9.5	24	18529	42	10.2	102
渠县	32984	140	9.6	15	16152	90	10.2	102
万源市	30387	161	9.4	35	12229	159	10.6	51

续 52

县(市、区)	城镇居民人均可支配收入(元)				农村居民人均可支配收入(元)			
	绝对数	排序	比上年 ± %	排序	绝对数	排序	比上年 ± %	排序
雅安市								
雨城区	38325	31	9.0	81	16121	93	10.3	80
名山区	33416	130	8.8	116	15703	100	10.0	139
荥经县	34703	111	9.2	54	15341	104	10.3	80
汉源县	34245	117	8.7	134	13512	129	10.4	71
石棉县	33368	134	9.1	67	13938	125	10.5	63
天全县	31682	150	8.7	134	13384	134	10.2	102
芦山县	31897	149	8.8	116	13511	130	10.2	102
宝兴县	33972	123	8.9	98	14845	108	10.0	139
巴中市								
巴州区	34090	120	9.4	35	13317	135	10.4	71
恩阳区	33398	131	9.3	44	13499	131	10.3	80
通江县	33384	133	9.2	54	13127	143	10.3	80
南江县	33674	126	9.2	54	13205	139	10.1	121
平昌县	33441	129	9.1	67	13170	142	10.3	80
资阳市								
雁江区	36573	67	8.8	116	17881	47	9.9	156
安岳县	36028	82	8.6	153	17475	50	9.8	165
乐至县	35843	87	8.6	153	17464	52	10.0	139
阿坝州								
马尔康市	38012	36	8.5	165	14867	106	10.2	102
汶川县	34672	112	8.7	134	14847	107	10.5	63
理县	34776	110	8.7	134	14164	121	10.3	80
茂县	34509	113	8.6	153	14392	114	10.3	80
松潘县	35581	93	8.6	153	14260	116	10.6	51
九寨沟县	35475	95	8.5	165	14254	117	10.8	28
金川县	35072	101	8.6	153	14188	118	10.5	63
小金县	34856	107	8.5	165	14165	119	10.6	51
黑水县	35308	98	8.3	176	14038	123	10.7	39
壤塘县	36245	74	8.2	180	12791	149	11.0	16
阿坝县	36260	73	8.4	172	14164	121	10.7	39
若尔盖县	36087	81	8.4	172	14165	119	10.5	63
红原县	36130	79	8.2	180	14713	110	10.1	121

续 53

县(市、区)	城镇居民人均可支配收入(元)				农村居民人均可支配收入(元)			
	绝对数	排序	比上年 ± %	排序	绝对数	排序	比上年 ± %	排序
甘孜州								
康定市	37058	53	8.7	134	14773	109	10.8	28
泸定县	30397	160	9.3	44	13561	127	10.7	39
丹巴县	34865	106	9.3	44	14513	111	11.0	16
九龙县	36343	72	9.0	81	15414	103	10.8	28
雅江县	36682	62	9.2	54	12626	151	11.0	16
道孚县	30729	157	8.8	116	12069	161	10.7	39
炉霍县	29337	167	8.9	98	11727	166	10.6	51
甘孜县	36483	69	8.7	134	12461	155	10.6	51
新龙县	31039	153	9.2	54	12077	160	10.9	21
德格县	30642	158	9.4	35	11965	162	11.0	16
白玉县	32220	146	9.1	67	12623	152	10.8	28
石渠县	38126	34	8.9	98	11810	165	11.1	15
色达县	38947	23	9.0	81	11886	164	11.2	14
理塘县	37685	40	8.8	116	11918	163	10.9	21
巴塘县	34903	105	9.1	67	12519	154	10.8	28
乡城县	33282	136	8.9	98	12414	156	10.7	39
稻城县	36912	57	9.1	67	13172	141	10.9	21
得荣县	35995	83	8.7	134	12253	158	10.6	51
凉山州								
西昌市	40055	19	8.8	116	19656	25	10.2	102
木里县	29755	166	8.4	172	11078	168	11.6	9
盐源县	30239	164	8.7	134	13472	132	11.8	5
德昌县	33010	139	8.3	176	19052	33	10.0	139
会理县	33391	132	8.6	153	18994	34	10.2	102
会东县	30351	163	8.3	176	18437	43	10.0	139
宁南县	30444	159	8.7	134	17186	56	10.1	121
普格县	28795	170	8.6	153	11417	167	12.0	1
布拖县	29103	168	8.4	172	9746	172	11.6	9
金阳县	28601	171	8.5	165	9745	173	11.8	5
昭觉县	27513	178	8.2	180	10195	171	11.7	7
喜德县	26338	182	8.5	165	9736	174	11.9	3
冕宁县	30384	162	8.8	116	16136	91	10.2	102
越西县	28187	174	8.8	116	10764	170	11.9	3
甘洛县	28511	172	8.5	165	9636	175	12.0	1
美姑县	27680	177	8.1	183	9491	176	11.5	11
雷波县	27994	175	8.3	176	10885	169	11.7	7

主要统计指标解释

一、综 合

国内生产总值 指按市场价格计算的一个国家或一个地区所有常住单位在一定时期内(通常为1年)所生产和提供的最终产品(包括服务)价值之和,反映一定时期内生产活动的最终成果(简称GDP)。国内生产总值有三种表现形态,即价值形态、收入形态和产品形态。从价值形态看,它是所有常住单位在一定时期内生产的全部货物和服务价值超过同期投入的全部非固定资产货物和服务价值的差额,即它是各部门总产出减去中间消耗后的增加值之和。从收入形态看,它是常住单位在一定时期内创造并分配给常住单位和非常住单位的初次收入之和。即它是固定资产折旧、劳动者报酬、生产税净额(即生产税减去生产补贴)和营业盈余之和。从产品形态看,它是所有常住单位在一定时期内最终使用的货物和服务价值减去货物和服务进口价值。在实际核算中,国内生产总值有三种计算方法,即生产法、收入法和支出法。三种方法分别从不同的方面反映国内生产总值及其构成。对于一个地区来说,称为地区生产总值或地区GDP。

三次产业 第一产业是指农、林、牧、渔业(不含农、林、牧、渔专业及辅助性活动)。第二产业是指采矿业(不含开采专业及辅助性活动),制造业(不含金属制品、机械和设备修理业),电力、热力、燃气及水生产和供应业,建筑业。第三产业即服务业,是指除第一产业、第二产业以外的其他行业。第三产业包括:批发和零售业,交通运输、仓储和邮政业,住宿和餐饮业,信息传输、软件和信息技术服务业,金融业,房地产业,租赁和商务服务业,科学研究和技术服务业,水利、环境和公共设施管理业,居民服务、修理和其他服务业,教育,卫生和社会工作,文化、体育和娱乐业,公共管理、社会保障和社会组织,国际组织,以及农、林、牧、渔业中的农、林、牧、渔专业及辅助性活动,采矿业中的开采专业及辅助性活动,制造业中的金属制品、机械和设备修理业。

当年价格、可比价格、不变价格 当年价格指报告期的实际价格,如工厂出厂价格、农产品的收购价格、商业的零售价格等。使用当年价格计算的数字,是为了使国民经济各项指标互相衔接,便于反映当年社会效益,便于对生产和流通、生产和分配、生产和消费进行经济核算和综合平衡。可比价格指在不同时期的价值指标对比时,扣除了价格变动的因素,以确切反映

物量变化。按可比价格计算有两种方法：一种是直接用产品产量乘某一年的不变价格计算；另一种是用价格指数换算。不变价格指用同类产品的某一时期的平均价格作为固定价格，来计算各个时期的产品价值，消除了价格变动因素，不同时期对比可以反映生产的发展速度。

平均每年增长速度 在我国计算平均增长速度有两种方法，一种是习惯上经常使用的“水平法”，又称几何平均法，是以间隔期最后一年的水平同基期水平对比来计算平均每年增长（或下降）速度。另一种是“累计法”，又称代数平均法或方程法是以间隔期内各年水平的总和同基期水平对比来计算平均每年增长（或下降）速度。

公路里程 指在一定时期内实际达到《公路工程〔WTBZ〕技术标准 JTJ01 - 88》规定的等级公路，并经公路主管部门正式验收交付使用的公路里程数。包括大中城市的郊区公路以及通过小城镇街道部分的公路里程和桥梁、渡口的长度，不包括大中城市的街道、厂矿、林区生产用道和农业生产用道的里程。两条或多条公路共同经由同一路段，只计算一次，不得重复计算里程长度。该指标反映公路建设的发展规模，也是计算运输网密度等指标的基础资料。

铁路营业里程 又称营业长度（包括正式营业和临时营业里程），指办理客货运输业务的铁路正线总长度。凡是全线或部分建成双线及以上的线路，以第一线的实际长度计算；复线、站线、段管线、岔线和特殊用途线以及不计算运费的联络线都不计算营业里程。该指标反映铁路运输业基础设施的发展水平，也是计算客货周转量、运输密度和机车车辆运用效率等指标的基础资料。

民用航空航线里程 指统计期间内全部民用航空航线的航线总长度。航线长度指民用航空航线的计费距离。计算航线里程可按重复和不重复两种方法，前者是指各航线长度相加的总和；后者则要扣除各航线之间相同航段重复计算的部分。

货（客）运量 指在一定时期内，各种运输工具实际运送的货物（旅客）数量。它是反映运输业为国民经济和人民生活服务的数量指标，也是制定和检查运输生产计划、研究运输发展规模和速度的重要指标。货运按吨计算，客运按人计算。货物不论运输距离长短、货物类别，均按实际重量统计。旅客不论行程远近或票价多少，均按一人一次客运量统计；半价票、小孩票也按一人统计。

货物（旅客）周转量 指在一定时期内，由各种运输工具运送的货物（旅客）数量与其相应运输距离的乘积之总和。该指标反映运输业生产的总成果，也是编制和检查运输生产计划，计算运输效率、劳动生产率以及核算运输单位成本的主要基础资料。计算货物周转量通常按发出站与到达站之间的最短距离，也就是计费距离计算。计算公式为：

$$\text{货物（旅客）周转量} = \sum [\text{货物（旅客）运输量} \times \text{运输距离}]$$

邮电业务总量 指以货币形式表示的邮电企业为社会提供各类邮电服务的总数量，是用于观察邮电业务发展变化总趋势的综合性总量指标。分别按邮政业务总量和电信业务总量统计。邮电业务总量是以各类业务的实物量分别乘以相应的不变单价，得出各类业务的货币量

再加总求得。

移动电话用户 指在电信运营企业营业网点办理开户登记手续,通过移动电话交换机进入移动电话网,占用移动电话号码的各类电话用户。包括 GSM 数字移动电话用户、CDMA 数字移动电话用户和电信运营企业发行的报告期末已激活充值的能异地漫游的各种智能卡用户。

城市电话用户 指直辖市、省辖市、地级市、县级市的市区、市郊区及县城范围内接入局用交换机的电话用户。包括分布在农村地区县团级以上建制的独立工矿区、林区、驻军等电话用户。

年末总人口 在市(县)范围类,按年末时点(12月31日24时)的人口总数。不包括虽居住在当地,但未取得我国国籍的外国公民。

非农业人口 是相对农业人口而言。指从事农业以外的职业维持生活的人口以及归他们抚养的人口。

出生率(又称粗出生率) 指在一定时期内(通常为一年)平均每千人所出生人数的比率,一般用千分率表示。计算公式:

$$\text{出生率} = \text{年出生人数} / \text{年平均人数} \times 1000\text{‰}$$

出生人数是指活产婴儿,即胎儿脱离母体时(不管怀孕月数),有过呼吸或其它生命现象。

平均人数是年初、年底人口数的平均数,也可以用年中人口数代替。

死亡率(又称粗死亡率) 指在一定时期内(通常为一年)一定地区的死亡人数与同期平均人数(或期中人数)之比,一般用千分率表示。计算公式:

$$\text{死亡率} = \text{年死亡人数} / \text{年平均人数} \times 1000\text{‰}$$

人口自然增长率 指在一定时期内(通常为一年)人口自然增加数(出生人数减死亡人数)与该时期内平均人数(或期中人数)之比,一般用千分率表示。计算公式:

$$\text{人口自然增长率} = (\text{本年出生人数} - \text{本年死亡人数}) / \text{年平均人数} \times 1000\text{‰}$$

$$\text{人口自然增长率} = \text{人口出生率} - \text{人口死亡率}$$

普通高等学校 指按照国家规定的设置标准和审批程序批准举办的,通过全国普通高等学校统一招生考试,招收高中毕业生为主要培养对象,实施高等学历教育的全日制大学、独立设置的学院和高等专科学校、高等职业学校及其他机构(独立学院和分校、大专班)。

小学学龄儿童入学率 指调查范围内已入小学学习的学龄儿童占校内外学龄儿童总数(包括弱智儿童,不包括盲聋哑儿童)的比重。计算公式为:

$$\text{小学学龄儿童入学率} = (\text{已入学的小学学龄儿童数} / \text{校内外小学学龄儿童总数}) \times 100\%$$

卫生机构 指从卫生行政部门取得《医疗机构执业许可证》,或从民政、工商行政、机构编制管理部门取得法人单位登记证书,为社会提供医疗保健、疾病控制、卫生监督服务或从事医学科研和教育等工作的单位。卫生机构包括医院、疗养院、社区卫生服务中心(站)、卫生院、门诊部、诊所(卫生所、医务室)、急救中心(站)、采供血机构、妇幼保健院(所、站)、专科疾病防治

院(所、站)、疾病预防控制中心(防疫站)、卫生监督所、卫生监督检验(监测、检测)机构、医学科研机构、医学在职培训机构、健康教育所(站)等其他卫生机构。

卫生人员 指在医疗、预防保健、医学科研和在职教育等卫生机构工作的职工,包括卫生技术人员、其他技术人员、管理人员和工勤人员。

卫生技术人员 包括执业(助理)医师、注册护士、药剂人员、检验和影像人员等卫生专业人员。不包括从事管理工作的卫生技术人员(一律计入管理人员)。

二、从业人员和职工工资

从业人员期末人数 指报告期最后一日在本单位工作,并取得工资或其他形式劳动报酬的人员数。该指标为时点指标,不包括最后一日当天及以前已经与单位解除劳动合同关系的人员,是在岗职工、劳务派遣人员及其他从业人员之和。从业人员不包括:

1. 离开本单位仍保留劳动关系,并定期领取生活费的人员;
2. 在本单位实习的各类在校学生;
3. 本单位因劳务外包而使用的人员,如:建筑业整建制使用的人员。

在岗职工 指在本单位工作且与本单位签订劳动合同,并由单位支付各项工资和社会保险、住房公积金的人员,以及上述人员中由于学习、病伤、产假等原因暂未工作仍由单位支付工资的人员。在岗职工还包括:

1. 应订立劳动合同而未订立劳动合同人员;
2. 处于试用期人员;
3. 编制外招用的人员,如临时人员;

4. 派往外单位工作,但工资或其他形式劳动报酬仍由本单位发放的人员(如挂职锻炼、外派工作等情况)。

在岗职工不包括:

1. 本单位实际使用的,无论是否由本单位直接支付劳动报酬的劳务派遣人员,均应统计在本单位“劳务派遣人员”指标中;

2. 本单位因劳务外包而使用的人员,由承包劳务的法人单位统计为在岗职工。如承包劳务的是个体经营户或自然人,均不包括在本制度统计范围内。

从业人员工资总额 指本单位在报告期内(季度或年度)直接支付给本单位全部从业人员的劳动报酬总额。包括计时工资、计件工资、奖金、津贴和补贴、加班加点工资、特殊情况下支付的工资,是在岗职工工资总额、劳务派遣人员工资总额和其他从业人员工资总额之和。不论是计入成本的还是不计入成本的,不论是以货币形式支付的还是以实物形式支付的,均应列入工资总额的计算范围。

在岗职工工资总额 指本单位在报告期内直接支付给本单位全部在岗职工的劳动报酬总

额。在岗职工工资总额由基本工资、绩效工资、工资性津贴和补贴、其他工资四部分组成。工资总额不包括病假、事假等情况的扣款。

从业人员平均人数 指报告期内(年度、季度、月度)平均拥有的从业人员数。季度或年度平均人数按单位实际月平均人数计算得到,不得用期末人数替代。

1. 月平均人数是以报告月内每天实有的全部人数之和,除以报告月的日历日数。

2. 1季-本季平均人数是季报基层表中应填报的平均人数指标,以年初至报告季内各月平均人数之和除以报告季内月数求得。

3. 年平均人数是以12个月的平均人数之和除以12求得,或以4个季度的平均人数之和除以4求得。

从业人员平均工资 指本单位从业人员在报告期内平均每人所得的工资额。计算公式为:

从业人员平均工资 = 从业员工工资总额 / 从业人员平均人数

在岗职工平均工资 指本单位在岗职工在报告期内平均每人所得的工资额。计算公式为:

在岗职工平均工资 = 在岗职工工资总额 / 在岗职工平均人数

三、农 业

农林牧渔业总产值 指以货币表现的农、林、牧、渔业全部产品和对农林牧渔业生产活动进行的各种支持性服务活动的价值总量,它反映一定时期内农林牧渔业生产总规模和总成果。农林牧渔业总产值的计算方法通常是按农、林、牧、渔业产品及其副产品的产量分别乘以各自单位产品价格求得;少数生产周期较长,当年没有产品或产品产量不易统计的,则采用间接方法匡算其产值;然后将四业产品产值及农林牧渔服务业产值相加即为农林牧渔业总产值。

农林牧渔业增加值 指农、林、牧、渔及农林牧渔服务业生产货物或提供服务活动而增加的价值,为农林牧渔业现价总产值扣除农林牧渔业现价中间投入后的余额。

增加值也叫附加价值或追加价值,是指各单位生产经营的最终成果,即本单位或本行业对社会所作的贡献。从宏观上来讲,增加值是计算国内生产总值的基础,即各部门增加值之和就是国内生产总值;从微观上来说,增加值能客观反映企业单位或行业的投入、产出、效益、速度和收入等情况。因此,计算增加值不仅是国民经济宏观管理的需要,也是微观的企业和行业管理的需要。

粮食产量 指全社会的产量。包括国有经济经营的、集体统一经营的和农民家庭经营的粮食产量,还包括工矿企业办的农场和其他生产单位的产量。粮食包括稻谷、小麦、玉米、高

粱、谷子及其他杂粮外,还包括薯类和豆类。其产量计算方法,豆类按去豆荚后的干豆计算;薯类(包括甘薯和马铃薯,不包括芋头和木薯)1963年以前按每4公斤鲜薯折1公斤粮食计算,从1964年开始改为按每5公斤鲜薯折1公斤粮食计算。城市郊区作为蔬菜的薯类(如马铃薯等)按鲜品计算,并且不作粮食统计。其他粮食一律按脱粒后的原粮计算。

棉花产量 指全社会的产量。包括春播棉和夏播棉。产量按皮棉计算。不包括木棉。

油料产量 指全部油料作物的生产量。包括花生、油菜籽、芝麻、向日葵籽、胡麻籽(亚麻籽)和其他油料。不包括大豆、木本油料和野生油料。花生以带壳干花生计算。

水产品产量 指人工养殖的水产品和天然生长的水产品的捕捞量。包括海水的鱼类、虾蟹类、贝类和藻类以及内陆水域的鱼类、虾蟹类和贝类,不包括淡水生植物。

猪、牛、羊肉产量 指当年出栏并已屠宰、除去头蹄下水后带骨肉(即胴体重)的重量。

期初(末)畜禽存栏头(只)数 指报告期初(末)农村各种合作经济组织和国营农场、农民个人、机关、团体、学校、工矿企业、部队等单位以及城镇居民饲养的大牲畜、猪、羊、家禽等畜禽的存栏数。

农作物播种面积 指实际播种或移植有农作物的面积。凡是实际种植有农作物的面积,不论种植在耕地上还是种植在非耕地上,均包括在农作物播种面积中。在播种季节基本结束后,因遭灾而重新改种和补种的农作物面积,也包括在内。目前,农作物播种面积主要包括粮食、棉花、油料、糖料、麻类、烟叶、蔬菜和瓜类、药材和其它农作物九大类。

有效灌溉面积 指具有一定的水源,地块比较平整,灌溉工程或设备已经配套,在一般年景下当年能够进行正常灌溉的耕地面积。

农用化肥施用量 指本年内实际用于农业生产的化肥数量,包括氮肥、磷肥、钾肥和复合肥。化肥施用量要求按折纯量计算数量。折纯量是指把氮肥、磷肥、钾肥分别按含氮、含五氧化二磷、含氧化钾的百分之百成份进行折算后的数量。复合肥按其所含主要成分折算。

农业机械总动力 指主要用于农、林、牧、渔业的各种动力机械的动力总和。包括耕作机械、排灌机械、收获机械、农用运输机械、植物保护机械、牧业机械、林业机械、渔业机械和其他农业机械[内燃机按引擎马力折成瓦(特)计算、电动机按功率折成瓦(特)计算]。不包括专门用于乡、镇、村、组办工业、基本建设、非农业运输、科学试验和教学等非农业生产方面用的动力机械与作业机械。

四、工 业

工业总产值 指工业企业在报告期内生产的以货币形式表现的工业最终产品和提供工业劳务活动的总价值量。

(1)工业总产值计算应遵循的原则

①工业生产的原则。即凡是企业在报告期内生产的最终产品和提供的劳务,均应包括在

内。其中的最终产品,不管是否在报告期内销售,只要是报告期内生产的,就应包括在内。凡不是工业生产的产品,均不得计入工业总产值。

②最终产品的原则。即企业生产的成品价值必须是本企业生产的,经检验合格不需再进行任何加工的最终产品。企业对外销售的半成品也应视为最终产品计入工业总产值。而在本企业内各车间转移的半成品和在制品只能计算其期末期初差额价值。

③“工厂法”原则。即以法人工业企业作为一个整体计算工业总产值,是其报告期内生产的最终产品和提供劳务的总价值量。

(2) 工业总产值的内容

包括三部分:生产的成品价值、对外加工费收入、自制半成品在制品期末期初差额价值。

①成品价值:指企业在报告期内生产,并在报告期内不再进行加工,经检验合格、包装入库的已经销售和准备销售的全部工业成品(包括半成品)价值合计。成品价值中包括企业生产的自制设备及提供给本企业在建工程、其他非工业部门和生活福利部门等单位使用的成品价值,但不包括用订货者来料加工的成品(半成品)价值。

工业总产值是按现行价格计算的。成品价值按成品实物量乘以报告期不含应交增值税(销项税额)的产品实际销售平均单价计算。会计核算中按成本价格转账的自制设备和自产自用的成品,按成本价格计算生产成品价值。

②对外加工费收入:指企业在报告期内完成的对外承做的工业品加工(包括用订货者来料加工生产)的加工费收入和对外工业品修理作业所收取的加工费收入和对内非工业部门提供的加工修理、设备安装等收入。对外加工费收入按不含应交增值税(销项税额)的价格计算。

③自制半成品在制品期末期初差额价值。为了使工业总产值与工业中间投入中的物耗价值一致,以便同口径地计算工业增加值,规定本指标的计算原则是:凡是企业会计产品成本核算中计算半成品、在制品成本,则工业总产值中必须包括自制半成品在制品期末期初差额价值。反之则不包括。

工业增加值 是指工业行业在报告期内以货币表现的工业生产活动的最终成果。

固定资产原价 指固定资产的成本,包括企业在购置、自行建造、安装、改建、扩建、技术改造某项固定资产时所发生的全部支出总额。根据会计“固定资产”科目的期末借方余额填报。

利税总额 指企业利润总额、产品销售税金及附加和应交增值税之和。

主营业务收入 指企业确认的销售商品、提供劳务等主营业务的收入。根据会计“主营业务收入”科目的期末贷方余额(结转前)填报。执行2006年《企业会计准则》或2011年《小企业会计准则》的企业,如未设置该科目,以“营业收入”代替填报。

利润总额 指企业在一定会计期间的经营成果,是生产经营过程中各种收入扣除各种耗费后的盈余,反映企业在报告期内实现的盈亏总额。根据会计“利润表”中“利润总额”项目的本期金额数填报。执行2006年《企业会计准则》或2011年《小企业会计准则》的企业,利润总

额为营业利润加上营业外收入,减去营业外支出后的金额;执行其他企业会计制度的企业,利润总额为营业利润加上投资收益、补贴收入、营业外收入,再减去营业外支出后的金额。

应交增值税 指企业按税法规定,从事货物销售或提供加工、修理修配劳务等增加货物价值的活动本期应缴纳的税金,不含期初未抵扣税额。根据会计相关科目贷方累计发生额,按下述公式计算填报:

应交增值税 = 销项税额 - (进项税额 - 进项税额转出) - 出口抵减内销产品应纳税额 - 减免税款 + 出口退税

资产总计 指企业过去的交易或者事项形成的、由企业拥有或者控制的、预期会给企业带来经济利益的资源。资产一般按流动性(资产的变现或耗用时间长短)分为流动资产和非流动资产。其中流动资产可分为货币资金、交易性金融资产、应收票据、应收账款、预付款项、其他应收款、存货等;非流动资产可分为长期股权投资、固定资产、无形资产及其他非流动资产等。根据会计“资产负债表”中“资产总计”项目的期末余额数填报。

执行 2006 年《企业会计准则》或 2011 年《小企业会计准则》的企业:资产总计 = 流动资产合计 + 非流动资产合计;执行其他企业会计制度的企业资产包括流动资产、长期投资、固定资产、无形资产和其他资产等。

负债合计 指企业过去的交易或者事项形成的,预期会导致经济利益流出企业的现时义务。负债一般按偿还期长短分为流动负债和非流动负债。根据会计“资产负债表”中“负债合计”项目的期末余额数填报。

执行 2006 年《企业会计准则》或 2011 年《小企业会计准则》的企业:负债合计 = 流动负债合计 + 非流动负债合计;执行其他企业会计制度的企业负债包括流动负债和长期负债。

所有者权益 指企业资产扣除负债后由所有者享有的剩余权益。公司的所有者权益又称股东权益。包括实收资本、资本公积、盈余公积、未分配利润等。根据会计“资产负债表”中“所有者权益合计”项目的期末余额数填报。

五、固定资产投资

建筑业总产值 指以货币表现的建筑业企业在一定时期内生产的建筑业产品和服务的总和。建筑业总产值包括建筑工程产值、安装工程产值和其他产值三部分内容。

在外省完成的产值 指建筑业企业在其他省份施工所完成的建筑业产值。

建筑工程产值 指列入建筑工程预算内的各种工程价值,包括:

(1)各种房屋如厂房、仓库、办公室、住宅、商店、学校、医院、俱乐部、食堂、车库、招待所等房屋建筑,按照当前预算制度规定,列入房屋工程预算内的暖气、卫生、通风、照明、煤气等设备价值及其装饰油漆工程,以及列入建筑工程预算内的各种管道(如蒸汽、压缩空气、石油、给排水等管道),电力、电讯电缆导线的敷设等工程。

(2) 设备基础、支柱、操作平台、梯子、烟囱、凉水塔、水池、灰塔等建筑工程、炼焦炉、裂解炉、蒸汽炉等各种窑炉的砌筑工程及金属结构工程。

(3) 为施工而进行的建筑场地的布置,工程地质勘探,原有建筑物和障碍物的拆除及平整土地,施工临时用水、电、汽、道路工程,以及完工后建筑场地的清理,环境绿化工作等。

(4) 矿井的开凿、井巷掘进延伸、露天矿的剥离、石油、天然气钻井工程和铁路、公路、港口、桥梁等工程。

(5) 水利工程,如水库、堤坝、灌渠以及河道整治等工程。

(6) 防空、地下建筑等特殊工程。

(7) 装饰装修工程。

安装工程产值 指设备安装工程价值以及将预制部品部件安装成建筑工程产品的价值。包括:

(1) 生产、动力、起重、运输、传动和医疗、实验等各种需要安装设备的装配和安装与设备相连的工作台、梯子、栏杆等装设工程,附属于被安装设备的管线敷设工程、被安装设备的绝缘、防腐、保温、油漆等工作。

(2) 为测定安装工作质量,对单个设备、系统设备进行单机试运和系统联动无负荷试运工作。

(3) 按照项目设计要求,将预制部品部件按照建筑设计要求安装成建筑工程产品等工作。

在设备安装产值中,不得包括被安装设备、被安装部品部件本身价值。

其他产值 建筑业总产值中除建筑工程、安装工程以外的产值。包括房屋构筑物修理产值、非标准设备制造产值、总包企业向分包企业收取的管理费以及不能明确划分的施工活动所完成的产值。

房屋构筑物修理产值:指房屋和构筑物的修理所完成的产值,但不包括被修理房屋、构筑物本身价值和生产设备的修理价值。

非标准设备制造产值:指加工制造没有定型的非标准生产设备的加工费和原材料价值(如化工厂、炼油厂用的各种罐、槽,矿井生产统一使用的各种漏斗、三角槽、阀门等)以及附属加工厂为本企业承建工程制作的非标准设备的价值。

六、建筑业

计算建筑业劳动生产率的平均人数 指建筑业企业(或单位)报告期实际拥有的、与建筑施工活动有关的人员的平均人数,包括参加本企业(或单位)建筑施工活动的非本企业(或单位)人员,但不包括企业内部社会服务性机构的人员以及由本企业支付工资但所从事的工作与本企业生产基本无关的人员。

计算建筑业劳动生产率的平均人数是一个时期指标。现行统计制度规定劳动生产率是按

“产品法”计算,因此确定计算建筑业劳动生产率的平均人数必须遵循可比性原则,即生产的产品与劳动消耗在时间范围和空间范围上必须一致,平均人数是以人员在哪里干活就在哪里统计为原则,不是以支付工资(即谁发工资谁统计)为原则。

本年应付工资总额 指企业在报告期内支付给从业人员的全部工资,它反映企业本期累计应付的工资总额,而不是会计“应付工资”科目的余额。不仅包含本单位职工的全部工资,还应包括分包给非独立核算经济实体,如零散的建筑业包工队(组)等从业人员的工资。

主营业务应付工资总额 指报告期内企业应付给与工程施工(主营业务)直接有关人员的工资。建筑业企业是指应付给与建筑生产施工活动直接有关的职工工资总额。填报方法:根据会计“应付工资”科目中本期转入“工程成本”科目的贷方累计发生额归纳填列。

七、国内贸易

社会消费品零售总额 指企业(单位、个体户)通过交易直接售给个人、社会集团非生产、非经营用的实物商品金额,以及提供餐饮服务所取得的收入金额。个人包括城乡居民和入境人员,社会集团包括机关、社会团体、部队、学校、企事业单位、居委会或村委会等。

批发业 指向其他批发或零售单位(含个体经营者)及其他企事业单位、机关团体等批量销售生活用品、生产资料的活动,以及从事进出口贸易和贸易经纪与代理的活动,包括拥有货物所有权,并以本单位(公司)的名义进行交易活动,也包括不拥有货物的所有权,收取佣金的商品代理、商品代售活动;本类还包括各类商品批发市场中固定摊位的批发活动,以及以销售为目的的收购活动。

零售业 指百货商店、超级市场、专门零售商店、品牌专卖店、售货摊等主要面向最终消费者(如居民等)的销售活动,以互联网、邮政、电话、售货机等方式的销售活动,还包括在同一地点,后面加工生产,前面销售的店铺(如面包房);谷物、种子、饲料、牲畜、矿产品、生产用原料、化工原料、农用化工产品、机械设备(乘用车、计算机及通信设备除外)等生产资料的销售不作为零售活动;多数零售商对其销售的货物拥有所有权,但有些则是充当委托人的代理人,进行委托销售或以收取佣金的方式进行销售。

商品购进额 指从本企业以外的单位和个人购进(包括从国外直接进口)作为转卖或加工后转卖的商品金额(含增值税)。本指标反映批发和零售业从国内外市场上购进商品的总价。

商品销售额 指对本单位以外的单位和个人出售的商品金额(包括售给本单位消费用的商品,含增值税),在批发和零售业中,本指标反映在国内市场上销售商品以及出口商品的总价。

商品库存额 对于批发和零售业法人单位和个体经营户,是指报告期末取得所有权的全部商品金额(含增值税);对于批发和零售业产业活动单位,是指报告期末实际在库且归属法人具有所有权的全部商品金额(含增值税)。这个指标反映批发和零售业的商品库存情况,以及

对市场商品供应的保证程度。

住宿业 指为旅行者提供短期留宿场所的活动,有些单位只提供住宿,也有些单位提供住宿、饮食、商务、娱乐一体的服务,本类不包括主要按月或按年长期出租房屋住所的活动。

餐饮业 指通过即时制作加工、商业销售和服务性劳动等,向消费者提供食品和消费场所及设施的服务。

营业额 指住宿和餐饮业单位在经营活动中因提供服务或销售商品等取得的全部收入,包括:客房收入、餐费收入、商品销售额(含增值税)和其他收入。不包括法人企业附营的其他行业产业活动单位的餐费收入、商品销售收入等各项收入。

客房收入 指住宿和餐饮业单位在经营活动中因提供住宿服务取得的收入。不包括法人企业附营的其他行业产业活动单位的客房收入。

餐费收入 指本单位为顾客提供就餐服务取得的收入。包括:经烹饪、调制加工后出售的各种食品,如主食、炒菜、凉拌菜等的收入。不包括法人企业附营的其他行业产业活动单位的餐费收入。

商品销售额 指对本单位以外的单位和个人出售的商品金额(包括售给本单位消费用的商品,含增值税)。在住宿和餐饮业中,本指标反映住宿和餐饮业单位出售商品的销售总额(含增值税),不包括法人企业附营的其他行业产业活动单位的商品销售额。

其他收入 指营业额中除客房收入、餐费收入、商品销售额(含增值税)以外的其他收入。

限额以上批发和零售业统计范围 年主营业务收入 2000 万元及以上的批发业和年主营业务收入 500 万元及以上的零售业统计单位。

限额以上住宿和餐饮业统计范围 年主营业务收入 200 万元及以上的住宿和餐饮业统计单位。

八、规模以上服务业

营业收入 指企业从事销售商品、提供劳务和让渡资产使用权等生产经营活动形成的经济利益流入。营业收入包括“主营业务收入”和“其他业务收入”。

营业成本 指企业从事销售商品、提供劳务和让渡资产使用权等生产经营活动发生的实际成本。“营业成本”应当与“营业收入”进行配比。包括“主营业务成本”和“其他业务成本”。

税金及附加 指企业因从事生产经营活动按税法规定应缴纳的消费税、城市维护建设税、资源税、环境保护税、教育费附加及房产税、土地使用税、车船使用税、印花税等相关税费。

销售费用 指企业在销售商品和材料、提供劳务的过程中发生的各种费用,包括保险费、包装费、展览费和广告费、商品维修费、预计产品质量保证损失、运输费、装卸费以及为销售本企业商品而专设的销售机构(含销售网点、售后服务网点等)的职工薪酬、业务费、折旧费等经营费用。建筑业企业销售费用指企业从事施工生产活动过程中发生的各项费用,包括应由

企业负担的运输费、装卸费、包装费、保险费、维修费、展览费、差旅费、广告费和其他经费。房地产企业销售费用指企业在从事主要经营业务过程中所发生的各项销售费用,包括转让、销售、结算和出租开发产品等。

管理费用 指企业为组织和管理企业生产经营所发生的费用,包括企业在筹建期间内发生的开办费、董事会和行政管理部门在企业经营管理中发生的,或者应当由企业统一负担的公司经费等。为了与财政部《关于修订印发 2019 年度一般企业财务报表格式的通知》(财会〔2019〕6 号)保持一致,“管理费用”不包含“研发费用”。

研发费用 指企业在新知识、新技术、新产品、新工艺等的研究与开发过程中发生的费用化支出。主要包括研发活动的人工费用、直接投入费用、用于研发活动的仪器、设备的折旧费、用于研发活动的软件、专利权、非专利技术的摊销费用、新产品设计费、新工艺规程制定费以及其他研发活动相关费用。

财务费用 指企业为筹集生产经营所需资金等而发生的筹资费用,包括企业生产经营期间发生的利息支出(减利息收入)、汇兑损失(减汇兑收益)以及相关的手续费等。

投资收益 指企业确认的投资收益或投资损失,反映企业以各种方式对外投资所取得的收益。

营业利润 指企业从事生产经营活动所取得的利润。执行《企业会计准则》或《小企业会计准则》的企业,营业利润为营业收入减去营业成本、税金及附加、销售费用、管理费用、财务费用、研发费用、资产减值损失、信用减值损失,再加上公允价值变动收益、资产处置收益、投资收益、净敞口套期收益和其他收益。执行其他企业会计制度的企业,营业利润为营业收入减去营业成本、税金及附加,加上其他业务利润后,再减去销售费用、管理费用、财务费用、研发费用后的金额,应符合以下逻辑关系:营业利润等于营业收入减去营业成本、税金及附加、销售费用、管理费用、财务费用、研发费用。

利润总额 指企业在一定会计期间的经营成果,是生产经营过程中各种收入扣除各种耗费后的盈余,反映企业在报告期内实现的盈亏总额。

应付职工薪酬(本年贷方累计发生额) 指企业为获得职工提供的服务或解除劳动关系而给予的各种形式的报酬或补偿。包括职工工资、奖金、津贴和补贴,职工福利费,医疗保险费、养老保险费、失业保险费、工伤保险费和生育保险费等社会保险费,住房公积金,工会经费和职工教育经费,带薪缺勤,利润分享计划,非货币性福利,辞退福利和其他为获得职工提供的服务而给予的报酬或补偿。

应交增值税 指按照税法规定,以销售货物、服务、无形资产、不动产或提供加工、修理修配劳务的增值额和货物进口金额为计税依据而课征的一种流转税。

期末用工人数 指报告期末最后一日 24 时企业实际拥有的、参与本企业生产经营活动的人员数,无论是否从本企业领取劳动报酬均视为用工人数。该指标为时点指标,不包括最后一

日当天及以前已经不再参与本企业生产经营活动的人员。包括企业的正式人员、劳务派遣人员和其他临时人员。不包括在本企业领取工资、股息、红利但未参加本企业生产经营活动的人员；不包括医疗、教育等为企业提供服务性服务活动的人员；不包括参加本企业建筑施工但所从事的工作与生产经营活动无关的人员，如参与企业厂房建筑施工的人员。

规模以上服务业统计范围 辖区内年营业收入 2000 万元及以上服务业法人单位。包括：交通运输、仓储和邮政业，信息传输、软件和信息技术服务业，水利、环境和公共设施管理业三个门类和卫生行业大类。辖区内年营业收入 1000 万元及以上服务业法人单位。包括：租赁和商务服务业，科学研究和技术服务业，教育三个门类，以及物业管理、房地产中介服务、房地产租赁经营和其他房地产业四个行业小类。辖区内年营业收入 500 万元及以上服务业法人单位。包括：居民服务、修理和其他服务业，文化、体育和娱乐业两个门类，以及社会工作行业大类。